SILVERCREST®

ROBOT VACUUM CLEANER SSRA1

HU

ROBOTPORSZÍVÓ

Kezelési és biztonsági utalások

CZ

ROBOTICKÝ VYSAVAČ

Pokyny pro obsluhu a bezpečnostní pokyny

DE AT CH

SAUGROBOTER

Bedienungs- und Sicherheitshinweise

SI

ROBOTSKI SESALNIK

Navodila za upravljanje in varnostna opozorila

SK

ROBOTICKÝ VYSÁVAČ

Pokyny pre obsluhu a bezpečnostné pokyny

IAN 322194_1901

HU SI CZ SK

HU

Olvasás előtt kattintson az ábrákat tartalmazó mindkét oldalra és végezetül ismerje meg a készülék mindegyik funkcióját.

SI

Pred branjem obe strani s slikami odprite navzven in se nato seznanite z vsemi funkcijami naprave.

CZ

Před čtením si odklopte obě dvě strany s obrázky a potom se seznamte se všemi funkcemi přístroje.

SK

Pred čítaním si odklopte obidve strany s obrázkami a potom sa oboznámte so všetkými funkciami prístroja.

DE AT CH

Klappen Sie vor dem Lesen die beiden Seiten mit den Abbildungen aus und machen Sie sich anschließend mit allen Funktionen des Gerätes vertraut.

HU	Kezelési és biztonsági utalások	Oldal	5
SI	Navodila za upravljanje in varnostna opozorila	Stran	35
CZ	Pokyny pro obsluhu a bezpečnostní pokyny	Strana	63
SK	Pokyny pre obsluhu a bezpečnostné pokyny	Strana	91
DE / AT / CH	Bedienungs- und Sicherheitshinweise	Seite	119

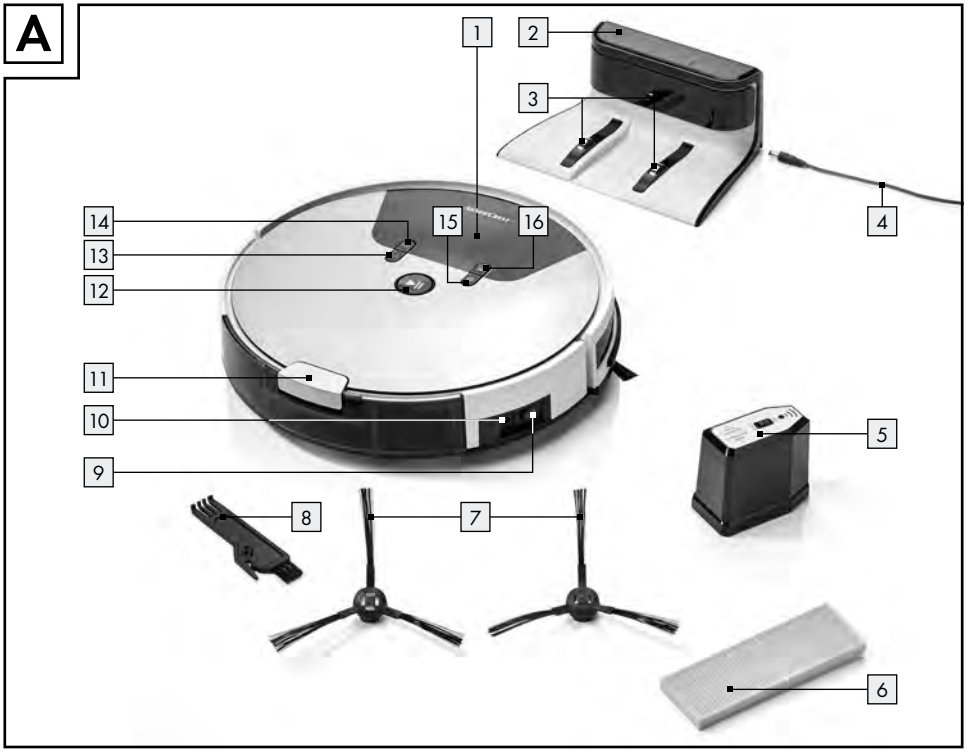
A
1
2
3
4
5
6
7
8
9
10
11
12
13
14
15
16

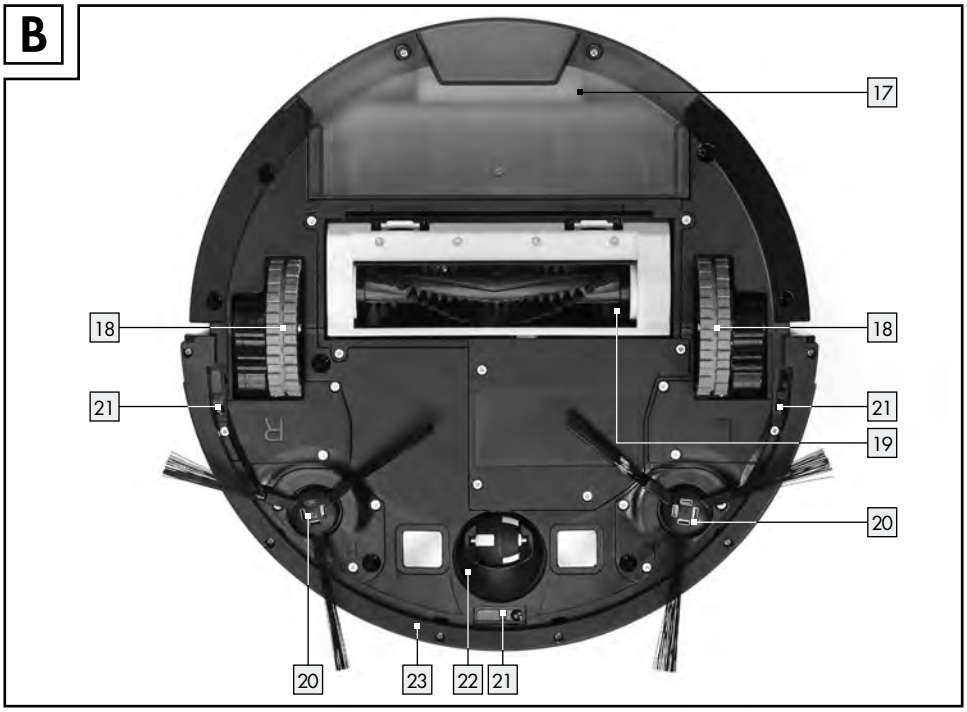
B
17
18
18
21
21
19
20
20
23
22
21

C

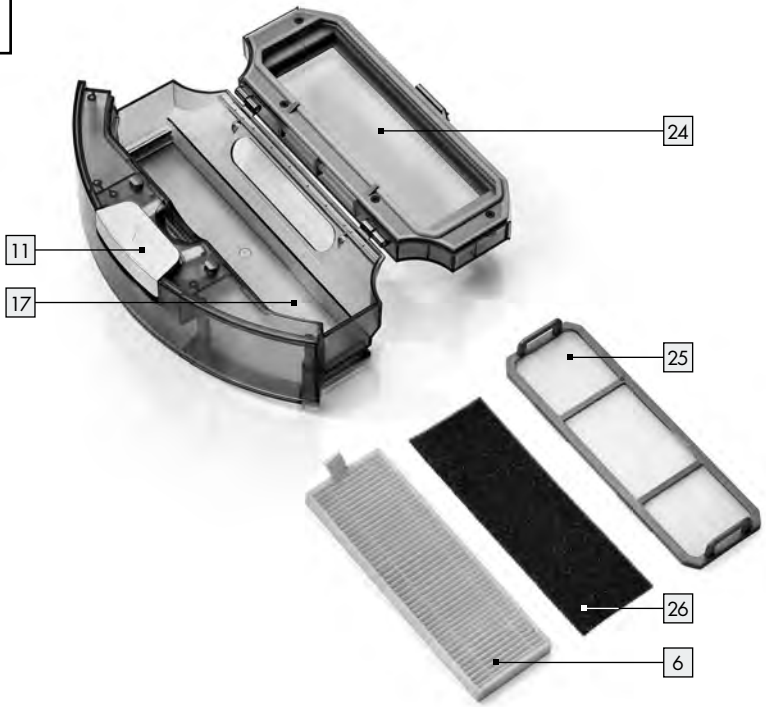

D

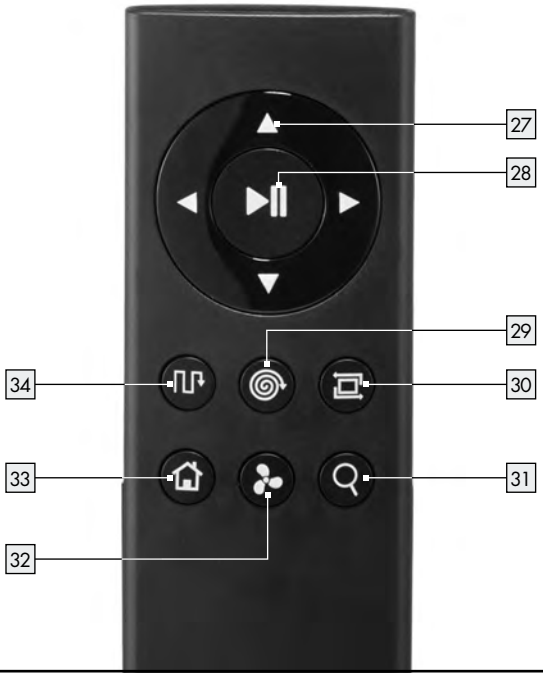

Az alkalmazott piktogramok jelmagyarázata ..... Oldal 6

Bevezető ..... Oldal 6
Rendeltetésszerű használat ..... Oldal 6
Tudnivalók a márkajelről ..... Oldal 6
Alkatrészleírás ..... Oldal 7
A csomag tartalma ..... Oldal 7
Műszaki adatok ..... Oldal 7

Biztonsági utasítások ..... Oldal 8
Az elemekre / akkukra vonatkozó biztonsági tudnivalók ..... Oldal 10

Üzembe helyezés ..... Oldal 11
Termék feltöltése ..... Oldal 11
Oldalkefék felhelyezése ..... Oldal 12
Termék be- / kikapcsolása ..... Oldal 12

Használat ..... Oldal 12
Cleaning modes ..... Oldal 13
Virtuális fal ..... Oldal 15
Schedule ..... Oldal 15

Kezelés applikáción keresztül ..... Oldal 16
Telepítés és regisztrálás ..... Oldal 16
Termék csatlakoztatása WLAN hálózathoz ..... Oldal 17
Termék csatlakoztatása az applikációval ..... Oldal 18
Kapcsolat bontása ..... Oldal 18
Takarítás applikáció keresztül ..... Oldal 19
Schedule ..... Oldal 21
Cleaning records ..... Oldal 22
Termék karbantartása ..... Oldal 22
Settings ..... Oldal 23

Alexán keresztüli irányítás ..... Oldal 25

Tisztítás és tárolás ..... Oldal 27

Hibakeresés / Problémamegoldás ..... Oldal 28

Mentesítés ..... Oldal 30

Garancia / Szerviz ..... Oldal 30

Megfelelőségi nyilatkozat ..... Oldal 31

Jótállási tájékoztató ..... Oldal 32

Az alkalmazott piktogramok jelmagyarázata			
	Tartsa be a figyelmeztető- és biztonsági tudnivalókat!		SMPS (switch mode power supply unit) (kapcsolóüzemű tápegység)
	Olvassa el az utasításokat!		Ügyeljen a polaritásra / akkumulátor adatokra
	A termék kizárólag beltérben, száraz és zárt helyiségekben használható.		A hálózati csatlakozó polaritása
	Egyenáram		EU-megfelelőség
	Váltóáram		A csomagolóanyagot és a terméket környezetbarát módon semmisítse meg
	III. érintésvédelmi osztály		36 hónap garancia
	Soha ne hagyjon gyermeket a termékkel és a csomagolóanyaggal felügyelet nélkül.		TÜV SÜD / GS tanúsítvánnyal rendelkezik
	Rövidzárbiztos biztonsági transzformátor		

Robotporszívó SSRA1

Bevezető

Gratulálunk új termékének vásárlása alkalmából. Ezzel a döntésével vállalatunk értékes terméke mellett döntött. A használati utasítás ezen termék része. A biztonságra, a használatára és a megsemmisítésre vonatkozó fontos tudnivalókat tartalmazza. A termék használata előtt ismerje meg az összes használati és biztonsági tudnivalót. A terméket csak a leírtak szerint és a megadott felhasználási területeken alkalmazza. A termék harmadik személy számára való továbbadása esetén kézbesítse vele annak a teljes dokumentációját is.

Rendeltetésszerű használat

A termék laza, száraz szennyeződések porszívózására alkalmas, pl. sima padlóburkolaton és rövid bolyhos szőnyegeken lévő por, szösz vagy morzsák. A terméket csak beltérben használja. A termék kizárólag magánhasználatra, nem pedig ipari felhasználásra készült. A terméket kizárólag a rendeltetésnek megfelelő célokra használja. A fent leírtaktól eltérő bármely más felhasználás vagy a termék módosítása tilos, és sérüléshez és / vagy károsodáshoz vezethet. Azon károkért, amelyek nem rendeltetésszerű használatból erednek, a gyártó semmilyen felelősséget nem vállal.

Tudnivalók a márkajelről

· A márkajel és a SilverCrest márkanév az adott tulajdonosok tulajdonát képezik.

· Minden további név és termék is az adott tulajdonosok termékjegye és bejegyzett termékmegjelölése lehet.

Alkatrészleírás

Porszívórobot

1 kijelző
2 töltőállomás
3 töltőstift
4 hálózati vezeték
5 virtuális fal
6 HEPA szűrő
7 tartalék oldalkefe
8 tisztítókefe
9 bekapcsoló gomb
10 töltő csatlakozó
11 „Portartály" gomb
12 „Start-/Szünet" gomb
13 „Auto mode" gomb
14 „Ütemterv beállítás" gomb
15 gomb „Spot üzemmód"/időbeállítás csökkentése
16 gomb „Visszatérés üzemmód"/ időbeállítás növelése
17 portartály
18 oldalsó kerék
19 kombi padlókefe
20 oldalkefék
21 leesésgátló-érzékelő
22 első kerék
23 ütközésvédő
24 portartály fedél
25 főfilter
26 szivacsszűrő

Távirányító

27 -iránygombok
28 „Start/Szünet" gomb
29 „Spot üzemmód" gomb
30 „Sarok üzemmód" gomb
31 „Porszívórobot keresés" gomb
32 „Max mode" gomb
33 „Visszatérés üzemmód" gomb
34 „Auto mode" gomb

A csomag tartalma

A kicsomagolást követően azonnal ellenőrizze a csomagolás tartalmának teljességét és a termék kifogástalan állapotát.

1 robotporszívó
1 portartály
1 töltőállomás
1 virtuális fal
1 központi kombi padlókefe kefével és lamellákkal
2 HEPA-szűrő
4 oldalkefe
1 távirányító
1 hálózati adapter
1 tisztítókefe
2 AA elem
2 AAA elem
1 használati útmutató

Műszaki adatok

Robotporszívó

Modell:	Silvercrest SSRA1
Üzemi feszültség:	14,8 V⎓ (egyenáram)
Névleges teljesítmény:	22 W
Akkumulátor:	lítium-ion akkumulátor (4 cellás), 2,6 Ah, 14,8 V, 38,5 Wh
Működési idő:	max. 120 perc (a üzemmódtól és a talajtextúrától függően)
Töltési idő:	kb. 5–6 óra

Töltőállomás

Névleges kimeneti feszültség:	19 V⎓ (egyenáram)
Névleges kimeneti áramerősség:	0,6 A

Távirányító

Modell:	SSRA1
Névleges bemeneti feszültség:	3 V⎓ (egyenáram)
Elemek:	2 x 1,5 V AAA (szállítmány része)
Frekvenciasáv:	2,412–2,484 GHz
Sugárzott max. küldőteljesítmény:	280 mA@16 dBm

Hálózati tápegység

Bemenet:	100–240 V~ 0,5 A max. 50 / 60 Hz
Kimenet:	19 V⎓ (egyenáram) 0,6 A
Áramfelhasználás készenléti állapotban:	max. 1 W
Áramfelhasználás a töltés során:	max. 15,5 W

Virtuális fal

Elemek:	2 x 1,5 V AA (szállítmány része)

Applikáció

Rendszer követelmények:	iOS 9.0 verziótól, Android™ 4.4 verziótól

Biztonsági utasítások

ŐRIZZEN MEG JÓL MINDEN BIZTONSÁGI UTASÍTÁST ÉS ÚTMUTATÁST A JÖVŐBENI FELHASZNÁLÁS CÉLJÁBÓL!

-

  ⚠ FIGYELMEZTETÉS! KISGYERMEKEK ÉS GYERMEKEK SZÁMÁRA ÉLET- ÉS BALESETVESZÉLYES! Soha ne hagyja a gyermekeket felügyelet nélkül a csomagolóanyagokkal. Fulladásveszély áll fenn. Tartsa távol a gyermekeket a terméktől.
- **⚠ FIGYELMEZTETÉS! ÉLETVESZÉLY!** Az elemek nem valók gyerekek kezébe. Ne hagyja az elemeket szanaszét feküdni. Fennáll a veszélye annak, hogy a gyerekek vagy a háziállatok lenyelik azt. Lenyelés esetén forduljon azonnal orvoshoz.
- Ezt a terméket 8 éves kor feletti gyermekek, valamint korlátozott fizikai, érzékszervi vagy szellemi képességgel élő vagy nem megfelelő tapasztalattal és tudással rendelkező személyek csak felügyelet mellett, illetve a termék biztonságos használatára vonatkozó felvilágosítás és a lehetséges veszélyek megértése után használhatják.
- Ellenőrizze, hogy a tápegység feszültsége megfelel-e a töltőállomáson 2 megadott értéknek.
- Csak az eredeti, gyártó által szállított, újratölthető akkumulátort és töltőállomást 2 használja. A nem újratölthető elemek használata tilos. További információkat az elemekről a „Műszaki adatok" fejezetben talál.
- A töltőállomást 2 nem szabad használni, ha sérült.
- A sérülések elkerülése érdekében óvatosan kezelje a hálózati vezetéket 4. Ne használja a hálózati vezetéket 4 a termék vagy a töltőállomás mozgatásához vagy húzásához 2. Ne hagyja a

terméket a hálózati vezetéken 4 keresztül menni, és tartsa távol azt a hőforrásoktól.

- Ha a hálózati vezeték 4 sérült, a veszély elkerülése érdekében szakképzett személynek kell kicserélnie.
- Ne használja a terméket, ha az
  - leesés,
  - sérülés,
  - belefolyt víz,
  - kültéri használat

  végett, nem tud rendeltetésszerűen dolgozni. Javíttassa a terméket a gyártóval, illetőleg annak vevőszolgálati egységével.
- Ne használja a terméket olyan helyiségben, ahol gyermekek tartózkodnak.
- Ne használja a terméket vizes vagy nedves padlón.
- Ne használja a terméket nyílt láng közelében.
- Ne használja a terméket +40 °C felett, vagy + 10 °C alatt.
- Használat előtt távolítsa el az akadályokat, például áramvezetékeket, játékokat és más tárgyakat.
- Hajtsa a szőnyeg sarkait a szőnyeg alá. Ne hagyjon függönyöket és abroszokat a padlóra lelógni.
- Próbálja a bútorokat rendezetten beállítani.
- Tesztelje a terméket lépcsős területeken. Ezzel meg tudja állapítani, hogy a termék érzékeli-e a lezuhanási terület szélét.
- Ne álljon a robotporszívó munkaterületén. Különben azt a területet a robotporszívó nem tudja megtisztítani.
- Ne engedje, hogy szőrzet, ruházat vagy ujjak a termék nyílásainak vagy üzemi egységeinek közelében legyenek.
- Ne engedje, hogy a termék felszívja az anyagot, amely eltömítheti a terméket, például kövek, papírhulladék stb.
- Ne engedje, hogy a termék felszívjon a gyúlékony anyagokat, például benzint vagy festéket a nyomtatóból vagy fénymásolóból.
- Ne engedje, hogy a termék felszívjon éghető termékeket, például cigarettát, gyufát, hamut és egyéb olyan tárgyakat, amelyek tüzet okozhatnak.
- Ne használja a terméket, ha a szívócsonk le van zárva. Távolítsa el a port, a hajat, a pamutot stb., hogy a levegő egyenletesen áramoljon a szívónyíláson.
- Használat előtt győződjön meg arról, hogy a portartály 17 és a szűrők 6, 25, 26 megfelelően vannak felszerelve.

- Ellenőrizze a tisztítandó területet a termék minden használata előtt és tartsa be a helyiség előkészítésével kapcsolatos biztonsági utasításokat és előírásokat.
- Minden használat előtt ellenőrizze a töltőállomás, a hálózati vezetéket, továbbá a hálózati adapter esetleges sérüléseit.
- Rendszeresen ellenőrizze és tisztítsa meg a szűrőket és a portartályt, hogy meghosszabbítsa a termék élettartamát.
- Soha ne használja a terméket szűrő nélkül, hogy elkerülje a motor károsodását és lerövidítse a termék élettartamát.
- Kapcsolja ki a terméket minden egyes szállítás előtt.
- Teljesen töltse fel a terméket legalább havonta egyszer a túlzott lemerülés ezáltal az akkumulátor károsodásának megelőzése érdekében.
- Ne takarja és ragassza le a termék leesésérzékelőit. Ellenkező esetben a termék már nem tud navigálni.
- Tisztítsa meg rendszeresen az leesésérzékelőit. Ha a talajérzékelők szennyezettek, fennáll annak a veszélye, hogy a termék leesik a lépcsőkről vagy a sarkokról.
- Csak akkor használja a terméket a távirányítóval, ha látótávolságon belül van.
- Szükség esetén tájékoztassa a többi embert a helyiségben a működésről, hogy senki ne lépjen a termékre, vagy essen át rajta.
- Ne használja a terméket, ha a műanyag alkatrészek megrepedtek, repedések vannak rajta vagy deformálódtak. A sérült alkotórészeket csak megfelelő eredeti alkatrészekre cserélje.

Az elemekre / akkukra vonatkozó biztonsági tudnivalók

- **ÉLETVESZÉLY!** Tartsa távol az elemeket / akkumulátorokat a gyermekektől. Lenyelés esetén azonnal forduljon orvoshoz!
- **ROBBANÁSVESZÉLY!** Soha ne töltse a nem feltölthető elemeket. Az elemeket / akkukat tilos rövidre zárni és / vagy felnyitni. Annak következménye túlhevülés, tűzveszély vagy a kihasadásuk lehet.
- Soha ne dobja az elemeket / akkukat tűzbe vagy vízbe.
- Ne tegye ki az elemeket / akkukat mechanikai terhelésnek!

Az elemek / akkuk kifolyásának kockázata

- Kerülje a szélsőséges körülményeket és hőmérsékleteket, mint pl. fűtőtestek / közvetlen napsugárzás, amelyek hatással lehetnek az elemekre / akkukra.
- Ha az elemek / akkumulátorok kifolytak, kerülje el bőr, a szemek és a nyálkahártyák vegyszerekkel való érintkezését! Azonnal mossa le az érintett helyet tiszta vízzel és forduljon orvoshoz!
- **VISELJEN VÉDŐKESZTYŰT!** A kifutott, vagy sérült elemek / akkuk a bőrrel érintkezve felmarhatják azt. Ezért ilyen esetben mindenképpen húzzon megfelelő védőkesztyűt.
- Az elem / akku kifolyása esetén távolítsa el azt azonnal a termékből a sérülések elkerülése érdekében.
- Csak azonos típusú elemeket / akkukat használjon! Ne használjon együtt régi és új elemeket / akkukat!
- Távolítsa el az elemeket / akkukat, ha hosszabb ideig nem használja a terméket.

A termék sérülésének veszélye

- Kizárólag a megadott típusú elemeket / akkukat használja.
- Az elemeket / akkut a termék és az elem / akku (+) és (-) polaritás-jelzésének megfelelően helyezze be.
- Tisztítsa meg az elem / akku és az elemrekesz érintkezőit a behelyezés előtt!
- A lemerült elemeket / akkukat haladéktalanul távolítsa el a készülékből.

Csak robotporszívó

- Ez a termék beépített akkumulátorral rendelkezik, melyet a felhasználó nem cserélhet ki. A veszélyek elkerülése érdekében az akkumulátort csak a gyártó vagy a vevőszolgálat, ill. egy hasonlóan szakképzett személy szerelheti vagy cserélheti ki. Az ártalmatlanítás során ügyeljen rá, hogy a termék egy akkumulátort tartalmaz.

Üzembe helyezés

Termék feltöltése

Teljesen töltse fel a terméket az első használatkor. A töltési idő kb. 5 – 6 óra. A töltési folyamat szintén a kijelzőn 1 látható.

- Állítsa be a töltőállomást 2 és csatlakoztassa a hálózati vezetéket 4.
- Helyezze a töltőállomást 2 síkban a fal mellé. **Megjegyzés:** Ne helyezzen 1 m-re tárgyakat balra / jobbra és 2 m-re az első oldalától.

- Töltés előtt kapcsolja be a termék bekapcsoló gombját 9 („–“ pozíció).
- Helyezze a terméket a töltőállomásra 2, és fordítsa a töltőstiftek 3 felé.
- Alternatív megoldásként a hálózati vezetéket 4 csatlakoztathatja közvetlenül a termék töltő csatlakozójára 10.
  Megjegyzés: A termék néha kijavítja a helyzetét a töltőállomáson.

„Start-/Szünet“ gomb 12

narancssárgán villog: feltölt
zölden világít: töltésbefejeződött
nem világít: szundi üzemmód

Megjegyzés: A töltőállomás 2 környezetében 15 cm-rel a padló felett ne legyenek tükrök vagy más erősen tükröződő tárgy. Szükség esetén takarja le őket.
⚠ **VIGYÁZAT!** Kerülje a töltőállomás 2 közvetlen napsugárzásnak történő kihelyezését.
⚠ **VIGYÁZAT!** A töltőállomás 2 helyzetét a lehető legritkábban változtassa.

Oldalkefék felhelyezése

- Szerelje fel az oldalkeféket 20 a toldalék színének megfelelően, amelyben a keféket a színes stiftekre nyomja.
- Győződjön meg róla, hogy az oldalkefék 20 megfelelően vannak rögzítve.

Termék be-/kikapcsolása

- Nyomja meg a termék oldalán lévő bekapcsoló gombot 9. „–“ jelenti bekapcsolva, „O“ jelenti kikapcsolva. Amikor a „Start-/Szünet“ gomb 12 zölden világít, a termék sikeresen bekapcsolt.

Megjegyzés: A takarítás befejezése után ne kapcsolja ki a terméket. Hagyja a töltőállomáson 2, mellyel készen áll a következő takarításra.
Megjegyzés: A bekapcsoló gomb 9 megnyomása után törlődik a dátum, az idő és a porszívózás időpontja.

Használat

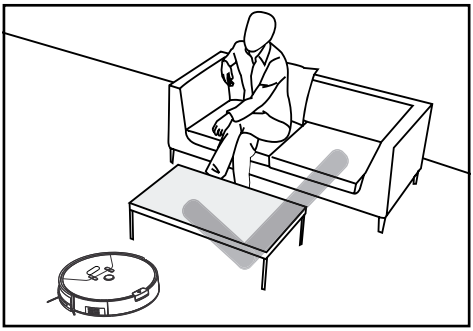

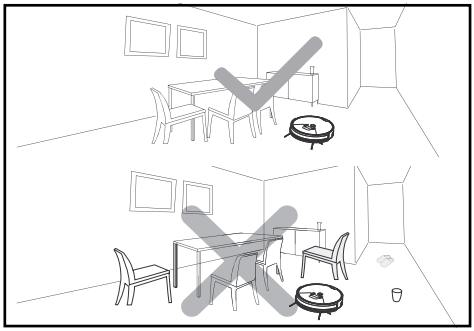

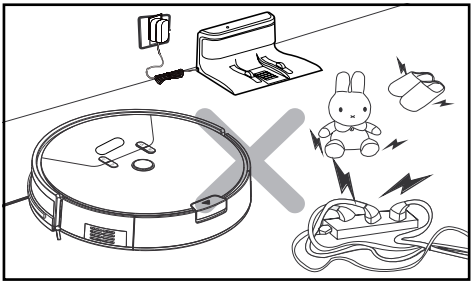

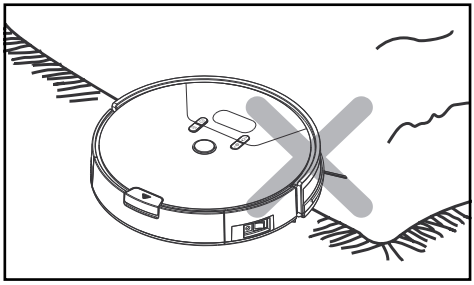

Az otthoni környezet bonyolultsága végett a termék a takarításkor bizonyos területeket esetleg kihagyhat. A jobb takarítási eredmény érdekében, azt ajánljuk naponta használja a terméket.

- Használat előtt távolítsa el az akadályokat, például áramvezetékeket, játékokat és más tárgyakat.
- Hajtogassa a szőnyeg sarkait a szőnyeg alá. Ne hagyjon függönyöket és abroszokat a padlóra lelógni.
- Próbálja a bútorokat rendezetten elhelyezni.
- Tesztelje a terméket lépcsős területeken. Ezzel meg tudja állapítani, hogy a termék érzékeli-e a lezuhanási terület szélét.
- Ne álljon a robotporszívó munkaterületén. Különben a robotporszívó nem tudja feltakarítani ezeket a területeket.

Porszívórobot keresés

- A távirányítón lévő „Porszívórobot keresés" gomb 31 megnyomása után egy sípolás hallatszik. Ezzel meghatározhatja a porszívórobot helyzetét.

Takarítás

- Nyomja meg a robotporszívón vagy a távirányítón 28 a „Start / Szünet" gombot 12. A robotporszívón világít a „Start / Szünet" gomb 12.
- Amikor a „Start- / Szünet" gomb 12 villog, a porszívórobot „Classic mode" kezd.

Szünetelés

- Amikor a robotporszívó működik, nyomja meg a robotporszívón vagy a távirányítón 28 lévő „Start / Szünet" gomb 12 a takarítási üzemmód szüneteltetéséhez.
- Amíg a porszívórobot szünetet tart, használhatja a távirányító iránygombjait 27 a balra / jobbra / előre / hátra mozgások vezérléséhez.
  Megjegyzés: Ha a szünet több mint 10 percig tart, a robotporszívó elalszik, és a „Start / Szünet" gomb 12 kialszik.
- Az újraindításhoz nyomja meg az „Start / Szünet" gombot 12 a robotporszívón vagy a távirányítón 28, hogy kilépjen az alvó üzemmódból. Végül nyomjon meg egy tetszőleges üzemmód gombot a munka folytatásához.

Megjegyzés: Ha a termék egy szünet után folytatja a munkát, újratervezi a területet, és esetleg ismét megtisztítja a már megtisztított területet.
Megjegyzés: Amennyiben kettő porszívórobotja van, előfordulhat, hogy mindkettőt egyszerre egy távirányítóval vezérelhet.

Cleaning modes

A jobb tisztítóhatás elérése érdekében a terméknek különböző takarítási módjai vannak. Az üzemmódokat a vezérlőpulton, a távirányítón vagy az applikációban lévő gomb megnyomással választhatja ki.

- Az alábbi üzemmódok elindításához győződjön meg arról, hogy a termék „Éber állapotban" van. Ha alvó üzemmódban van, nyomja meg a robotporszívó 12 vagy a távirányító 28 „Start / Szünet" gombját az alvó üzemmódból való kilépéshez.

Classic mode

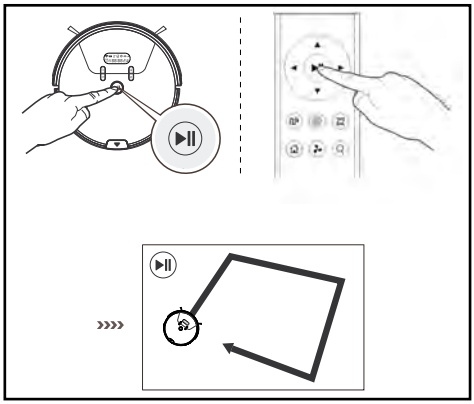

Ebben az üzemmódban a termék minden irányban halad. Ez az üzemmód szőnyegeknél történő használatnál javasolt.

- A „Classic mode" elindításához nyomja meg a robotporszívó 12 vagy a távirányító 28 „Start / Szünet" gombját.

Auto mode

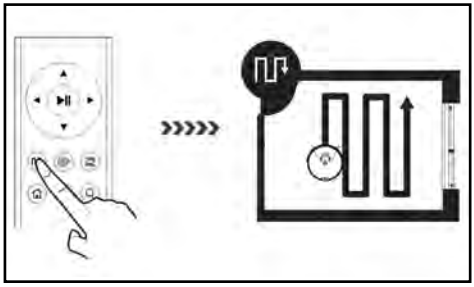

Ebben az üzemmódban a termék párhuzamos, egymást átfedő sávokban halad. Az orientációhoz és a helyiség beméréséhez előtte a szoba sarkait kiszívja.

- Az üzemmód elindításához nyomja meg az „Auto mode" gombot a robotporszívón 13 vagy a távirányítón 34.

Spot üzemmód

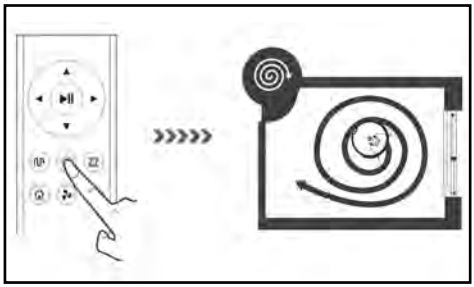

Ez az üzemmód erősen szennyezett vagy magas por koncentrációval rendelkező területeken alkalmas. A Spot takarítási üzemmódban a termék egy tisztítandó területre összpontosít.

- Az üzemmód elindításához nyomja meg a „Spot üzemmód" gombot a robotporszívón 15 vagy a távirányítón 29.

Megjegyzés: A termék egy 50 cm-es sugárban porszívóz.

Max mode

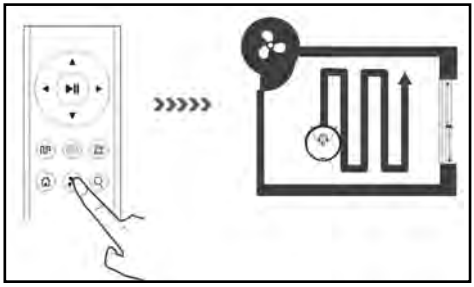

Ez az üzemmód erősen szennyezett vagy poros talajra alkalmas.

- Classic-, Auto- vagy sarok üzemmódban nyomja meg a távirányító „Max mode" gombját 32. A szívóteljesítmény mély tisztítás céljából növekszik.
- Nyomja meg újra a „Max mode" 32, hogy a normál teljesítményű aktuális üzemmódra váltson.

Sarok üzemmód

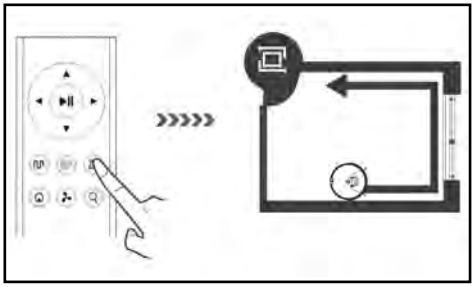

Ez az üzemmód egy helyiség sarkainak és széleinek tisztítására alkalmas. „Sarok üzemmódban" a termék egy határvonal mentén (például fal) fut. Ebben az üzemmódban a termék 20 percet tisztít, ezután visszatér a töltőállomáshoz.

- Nyomja meg a távirányító „Sarok üzemmód" gombját 30 az üzemmód elindításához.

Visszatérő üzemmód

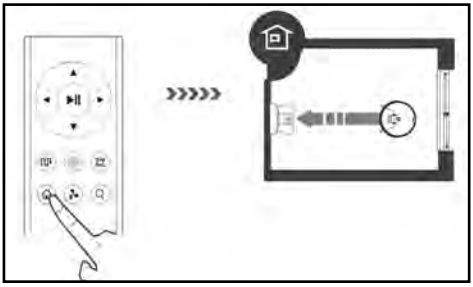

Használja ezt a üzemmódot, ha a terméket a töltőállomásra 2 visszaküldi.
Megjegyzés: A robotporszívó automatikusan visszatér a töltőállomáshoz, ha az akkumulátor gyenge.

- Nyomja meg a „Vissza-üzemmód" gombot a robotporszívón 16 vagy a távirányítón 33, hogy visszatérjen a robotporszívó a töltőállomáshoz 2.

Virtuális fal

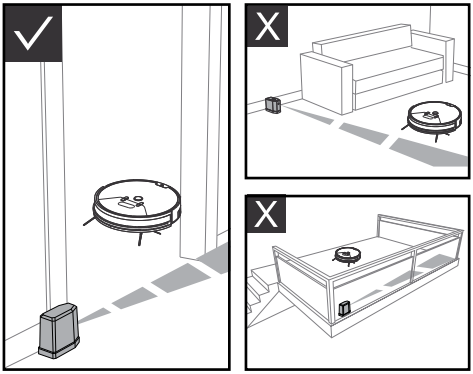

A virtuális fal 5 a házat / lakást külön helyekre osztja, hogy javítsa a termék tisztítási hatékonyságát. Helyezze a virtuális falat 5 a teljesítmény növelése érdekében egy ajtóra vagy egy folyosó elé, amely kevesebb mint 3 méter.

- A virtuális fal 5 egy láthatatlan akadályt hoz létre, amely 3 m hosszig blokkolja a terméket.
- A virtuális fal 5 használata előtt 2 db AA elemet (mellékelve) kell betenni. Nyissa ki az elemtartó rekesz fedelét, és helyezze be az elemeket. Közben ügyeljen a feltüntetett polaritásra.
- Tolja a virtuális falon lévő kapcsolót 5 „ON" állásba, hogy az bekapcsoljon.
- A virtuális falat 5 úgy kell elhelyezni, hogy a lézer vízszintes legyen a talajjal és az elemrekesz a talpoldalon legyen.
- Tolja a virtuális falon lévő kapcsolót 5 „OFF" állásba, amikor nincs használatban.
- Helyezze el a robotporszívóját a „munkaterületen" belül az ábrán megadottak szerint.

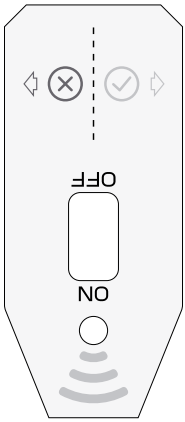

terület ⊗: nem munkaterület
terület ✓: munkaterület

Schedule

A egyszerűbb takarítás érdekében beállíthatja a robotporszívóján, vagy az applikáción keresztül a jövőbeni takarítási idők időpontjait és az időtervét.

Az időpont beállítása

- Tartsa lenyomva az „Ütemterv beállítása" gombot 14 körülbelül 2 másodpercig, amikor a robotporszívó „Éber állapotban" van. A robotporszívó sípol, a kijelző 1 villog, és a robotporszívó az órabeállítás üzemmódba lép.
- Nyomja meg az „Időbeállítás csökkentése / növelése" gombokat 15, 16 az aktuális időpont beállításához. Az „Ütemterv beállítása" gomb 14 használatának segítségével vált a hét perce, órája és napjai között.
- Nyomja meg az „Auto mode" 13 vagy az időbeállítás csökkentését / növelését 15, 16, hogy 12 ill. 24 órás nézet között válasszon.

- Az idő beállítása után nyomja meg a „Start / Szünet“ gombot 12 a mentéshez.
  Megjegyzés: Ha 15 másodpercen belül semmilyen műveletre nem kerül sor, a robotporszívó elhagyja az ütemterv beállítást, és az ütemterv nem kerül mentésre.

Porszívózási időpont beállítása

- Nyomja meg az „Ütemterv beállítás“ gombot 14, amikor a robotporszívó „Éber állapotban“ van. A robotporszívó pittyegő hangjelzést ad, és a „Symbol“ valamint a „MON“ villog. A robotporszívó az ütemtervet beállító üzemmódba lép.
- Nyomja meg az „Időbeállítás csökkentése / növelése“ gombokat 15, 16 a kívánt takarítási idő beállításához. Az „Ütemterv beállítása“ gomb 14 segítségével vált a perc, óra és nap között.
- Az ütemterv beállítása után nyomja meg a „Start / Szünet“ gombot 12 a mentéshez. A robotporszívó a beállításnak megfelelően elkezdi a takarítást.

Porszívózási időpontok törlése

- Nyomja meg az „Ütemterv beállítás“ gombot 14, amikor a robotporszívó „Éber állapotban“ van. A robotporszívó pittyegő hangjelzést ad, és a „Symbol“ valamint a „MON“ villog. A robotporszívó az ütemtervet beállító üzemmódba lép.
- Nyomja meg az „Auto mode“ gombot 13 a tárolt ütemezés törléséhez, és a kijelzőn 1 „-:-“ jelenik meg.
- Nyomja meg ismét az „Auto mode“ gombot 13 az ütemterv újraaktiválásához. A kijelző 1 az utoljára beállított ütemtervet mutatja. Az ütemterv beállítása után nyomja meg a „Start / Szünet“ gombot 12 a mentéshez.

Kezelés applikáción keresztül

A termék távvezérelhető egy applikáció használatával.

Telepítés és regisztrálás

Az „SILVERCREST SSRA1 AX EU“ applikáció ingyenesen elérhető az Apple App Store-on és a Google Playen.
Megjegyzés: Amennyiben az előző évi modell (IAN 305857) megvásárlásával már van fiókja, akkor is újat kell készítenie.

- Telepítse a „SILVERCREST SSRA1 AX EU“ applikációt az okostelefonján.
- Nyissa meg az applikációt és kattintson a „Profile“-ra.
- Kattintson a „Log-In / Sign up“-ra.
- A bejelentkezés menüben kattintson a „Sign up“-ra.
- A regisztrációhoz írja be e-mail címét, és fogadja el a felhasználói megállapodást. A folytatáshoz kattintson a „Next step“ gombra.
- Kattintson az „Obtain verification code“-ra, majd keresse meg az ellenőrző kódot az e-mail postafiókjában.
- Adja meg az ellenőrző kódot, és állítson be jelszót. A bejelentkezéshez kattintson a „Sign up“-ra.
- A sikeres regisztráció után az applikáció automatikusan átvált a „Robot“ menübe.

- Ha nincs bejelentkezve a fiókjával, kattintson az „Add Robot“-ra vagy a „+“-ra. Végül az applikáció automatikusan átvált a bejelentkezési menüre.
- Írja be e-mail címét és jelszavát, majd kattintson a „Log-In“ gombra.
- A sikeres bejelentkezés után az applikáció automatikusan átvált a „Robot“ menüre.

Termék csatlakoztatása WLAN hálózathoz

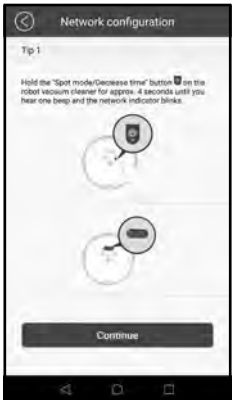

- Az okostelefon beállításaiban válasszon ki egy 2,4 GHz-es, erős jellel rendelkező WLAN hálózatot (a porszívórobot nem csatlakozik egy 5-GHz-WLAN-hálózathoz) a terméke csatlakoztatásához. Győződjön meg róla, hogy WLAN hálózata lehetővé teszi az eszközök csatlakoztatását.
- Tegye a bekapcsoló gombot 9 a porszívóroboton „–“ pozícióba.

- Tartsa lenyomva a „Spot üzemmód / időbeállítás csökkentése“ gombot 15 a porszívóroboton kb. 4 másodpercig, amíg sípolást nem hall.
- A „Robots“ menüben kattintson az „Robot hozzáadására“ vagy a „+“-ra a porszívórobot hozzáadásához.
- Válassza ki az „SSRA1“ robotmodellt.
- Ügyeljen az alkalmazásban lévő segítségnyújtásra és kattintson a „Tovább“-ra.
- A „Network configuration“ menüben adja meg a WLAN jelszavát, ezután kattintson a „Tovább“-ra.
- Kattintson a „Settings“, menjen a „Beállítások / WLAN“ menüpontra és válassza ki a „Robot-XXXX“ hálózatot.
- Térjen vissza az alkalmazásba és győződjön meg róla, hogy a „Robot Hotspot“ sorban kiválasztott egy robot hálózatot (Robot-XXXX).
- A WLAN-nal történő csatlakoztatáshoz kattintson a „Csatlakoztatás“-ra. A porszívórobotnak rövid idő után csatlakoznia kell.

Termék csatlakoztatása az applikációval

Ha hallja a robotporszívó pittyegő hangját és a WLAN kijelző folyamatosan világít, a robotporszívó sikeresen csatlakozik a WLAN hálózathoz.
A termékhez csatlakozó első felhasználó a termék adminisztrátora lesz. Csak a rendszergazdai jogosultsággal rendelkező felhasználó jogosult a terméket más felhasználókkal megosztani. Más felhasználók a termékkel való kapcsolatot bonthatják.

- A sikeres kapcsolódás után az applikáció megnyit egy felugró ablakot, ahol megnevezheti a robotot. Végül kattintson a „Confirm“ gombra a megerősítéshez.
- Az applikáció végül automatikusan „Robot“ menübe vált.

  Megjegyzés: Ha a robotporszívó ki van kapcsolva és újra a WLAN-hoz kell csatlakoznia, kapcsolja be a robotporszívót, és automatikusan újra kapcsolódik ugyanazon WLAN-hoz.

  Megjegyzés: Az adminisztrátori jogok e-mail címhez kötöttek.

Kapcsolat bontása

Rendszergazda bontja

- A „Robot“ menüben válassza ki a robotot, és csúsztassa balra.
- Kattintson a „Disconnect“-re.

Robotporszívó bontja

- Kapcsolja be a robotporszívót, és várjon körülbelül 30 másodpercet, hogy lássa, a robotporszívó csatlakozik-e a WLAN hálózathoz. Amikor a robotporszívó csatlakozik a hálózathoz, pittyegő hangjelzést fog adni, a robotporszívó WLAN kijelzője villogni fog, és folyamatosan világít.
- Tartsa lenyomva a porszívóroboton a „Spot üzemmód / időbeállítás csökkentése“ gombot 15 kb. 4 másodpercig a csatlakoztatott Wi-Fi-n keresztül, amíg egy sípolást nem hall. Most a kapcsolat a robotporszívó és az összes felhasználó között bontva van. Ezt követően a végfelhasználó a robotporszívót újra indíthatja és újrakapcsolódhat.

Takarítás applikáció keresztül

Auto mode

- Válassza ki a „Robot" menüből az Ön robotját.
- Kattintson ⚙, hogy a menüben „Settings" ra váltson.
- Válassza az „Auto mode" lehetőséget, hogy a robot a következő indításkor az applikációból ezt az üzemmódot válassza.

Classic mode

- Válassza ki a „Robot" menüből az Ön robotját.
- Kattintson ⚙, hogy a menüben „Settings" ra váltson.
- Válassza ki a „Classic mode" lehetőséget, hogy a robot ezt az üzemmódot válassza az applikáció következő indításakor.

Max mode

- Válassza ki a „Robot“ menüből az Ön robotját.
- Kattintson ⚙, hogy a menüben „Settings“ ra váltson.
- Aktiválja a „Max mode“ csúszkát, így a robot az applikáció következő indításakor megnövelt szívóerővel dolgozik.
- Az üzemmód ismételt kikapcsolásához deaktiválja a „Max mode“ csúszkával.

Spot üzemmód

- Válassza ki a „Robot“ menüből az Ön robotját.
- Válassza a Spot üzemmód-t, az üzemmód indításához.
- Kattintson a Spot takarítás, így a robotporszívó korábban befejezi a takarítást.
  Megjegyzés: Helyszíni takarítás után a robotporszívó készenléti üzemmódba kapcsol.

Visszatérő üzemmód

- Válassza ki a „Robot“ menüből az Ön robotját.
- Válassza a Töltés-t, az üzemmód indításához.
  Megjegyzés: A robotporszívó odamegy a töltőállomáshoz 2 töltődni. Kattintson újból a Töltés és a robotporszívó abbahagyja a töltőállomás 2 keresését.

Sarok üzemmód

- Válassza ki a „Robot“ menüből az Ön robotját.
- Válassza a ⊡-t, az üzemmód indításához.
- Kattintson a ⊡, így a porszívórobot korábban befejezze a takarítást.

Schedule

- Válassza ki a „Robot“ menüből az Ön robotját.
- Kattintson ⚙, hogy a menüben „Settings“ ra váltson.
- Kattintson a menüben a „Schedule“-re.

- Válassza ki a kívánt takarítási időt és a takarítási napokat. Erősítse meg ezt a „Save“ gombra kattintva.
- Kattintson az „Add schedule“ gombra egy újabb ütemezés hozzáadásához.
- Kattintson az „Activate all“ lehetőségre, hogy be- és kikapcsolja az összes porszívózási ütemtervet.

Cleaning records

- Válassza ki a „Robot“ menüből az Ön robotját.
- Kattintson ⚙, hogy a menüben „Settings“ ra váltson.
- Kattintson a „Cleaning records“-ra.
- Ellenőrizze a porszívózási ütemtervek előzményét.

Termék karbantartása

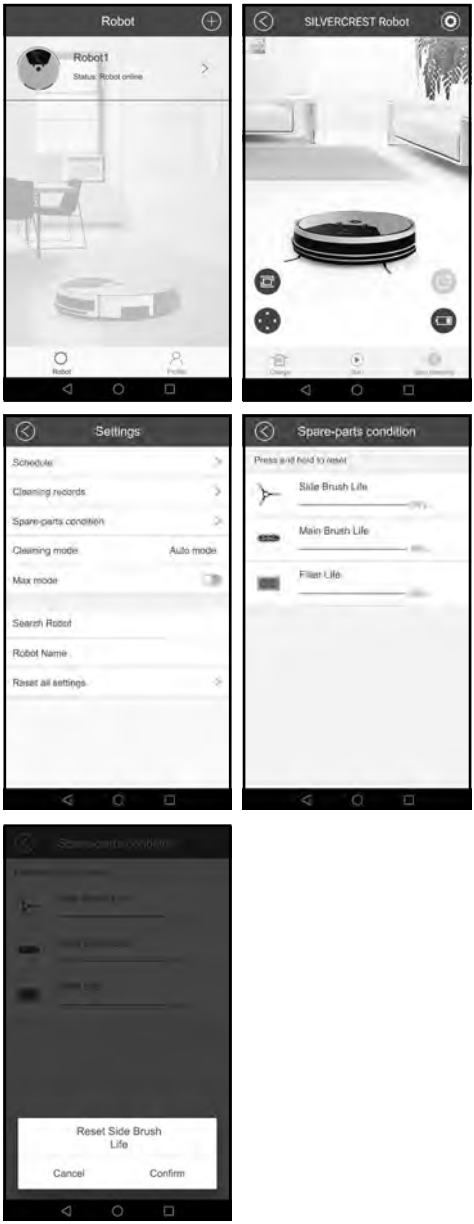

- Válassza ki a „Robot“ menüből az Ön robotját.
- Kattintson ⚙, hogy a menüben „Settings“ ra váltson.

- Kattintson a „Spare-parts condition"-ra. Ebben a menüben ellenőrizheti az oldalkefék, a főkefék és a szűrők élettartamát.
- Tartsa lenyomva a gombot kb. 2 másodpercig a cserélendő alkatrész élettartamának visszaállításához. A megerősítéshez kattintson a „Confirm" gombra.

Settings

Search Robot

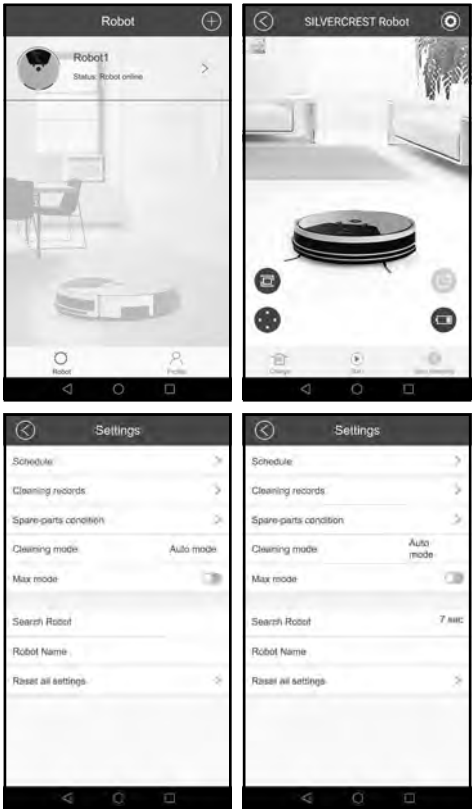

- Válassza ki a „Robot" menüből az Ön robotját.
- Kattintson ⚙, hogy a menüben „Settings" ra váltson.
- Kattintson a „Search Robot"-ra és a robot 10 másodpercig pittyegő hangjelzést ad.

Robotporszívó átnevezése

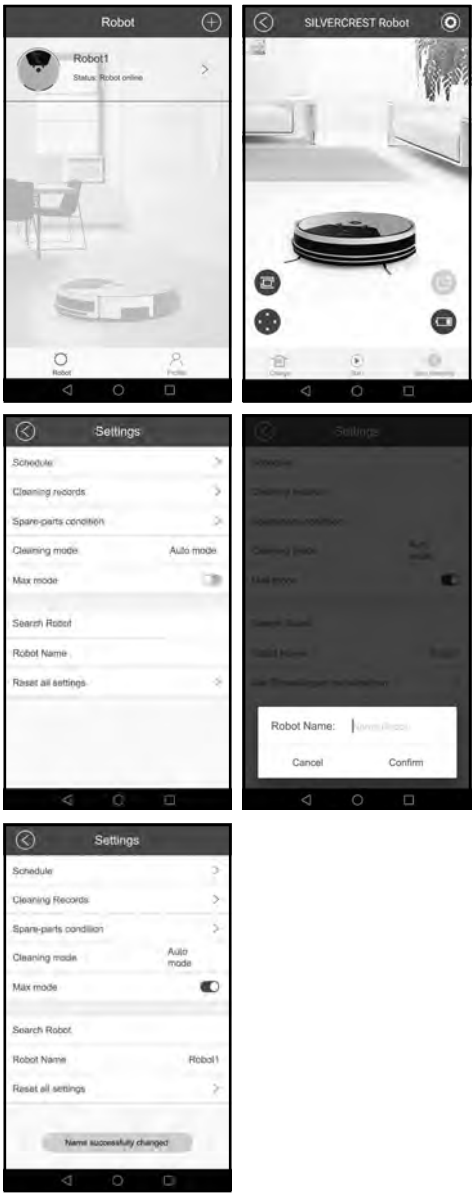

- Válassza ki a „Robot" menüből az Ön robotját.
- Kattintson ⚙, hogy a menüben „Settings" ra váltson.

- Kattintson a „Robot name“, a robotporszívó új elnevezéséhez.
- Kattintson a „Confirm“-ra.

Beállítások visszaállítása

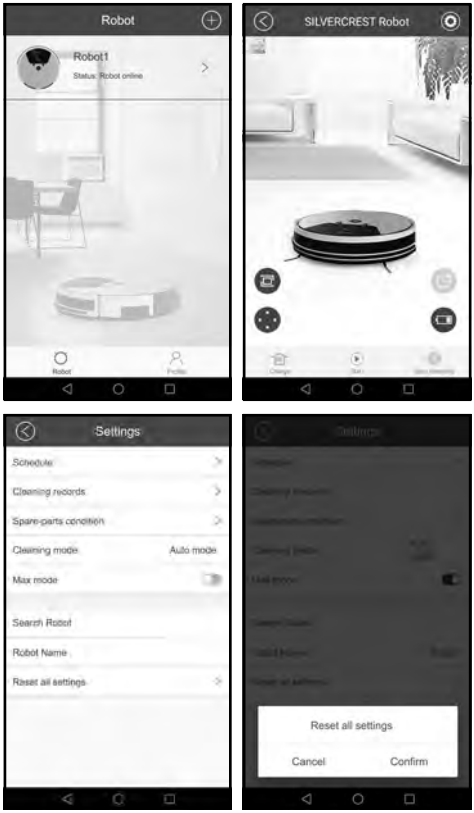

Csak a robotporszívó rendszergazdája rendelkezik ezzel az engedélyezéssel. Ez a folyamat törli az összes adatot, beleértve a takarítási rekordokat, a tartalék alkatrészek élettartamát stb. Ugyanakkor a felhasználók és a robotporszívó közötti kapcsolatok megoldódnak.
A felhasználó csatlakoztatásához használt WLAN és WLAN kapcsolat beállításai szintén leválasztódnak. A visszaállítás után az első felhasználó, aki csatlakozik a robotporszívóhoz,a rendszergazda.

- Válassza ki a „Robot“ menüből az Ön robotját.
- Kattintson ⚙, hogy a menüben „Settings“ ra váltson.
- Kattintson a „Reset all settings“-ra a robotporszívó alaphelyzetbe állításához.
- Kattintson a „Confirm“-ra.

Robotporszívó más felhasználó részére történő engedélyezése

Csak a robotporszívó rendszergazdája rendelkezik ezzel az engedélyezéssel.

- A „Profile“ menüben kattintson a „Share Robot“-ra.
- Válassza ki az Ön robotját. Az applikáció ezután megjeleníti a QR-kódot, és a felhasználó beolvassa a QR-kódot, hogy engedélyt kapjon a robotporszívó működtetésére.
- A másik felhasználónak a „Profile“ menüben a „Scan QR-Code“-ra kell kattintania.
- Használjon másik mobiltelefont a kód beolvasásához és az engedélyhez a robotporszívó működtetéséhez.

Feedback

- A „Profile“ menüben kattintson a „Feedback“ lehetőségre.
- Írja be e-mail címét, és válassza ki a robot típusát a legördülő menüből. Írja le a problémát. Kívánság szerint fényképeket is feltölthet. Végül küldje el az üzenetet.

Alexán keresztüli irányítás

A porszívórobot Alexán keresztüli irányításához szüksége van egy Alexa kompatibilis eszközre, egy Amazon-Alexa fiókra és egy porszívórobot fiókra, amelyhez legalább egy Alexa kompatibilis porszívórobot csatlakoztatható.

- Töltse le az Amazon-Alexa alkalmazást és menjen az „Eszközök“ menüpontra.
- Kattintson a „OKOS OTTHONOM ESZKÖZEI“ és utána a „OKOS OTTHONOM ESZKÖZEINEK AKTIVÁLÁSA“.
- Keresse meg a: „SILVERCREST SSRA1 AX EU“.
- Kattintson a „FELHASZNÁLÁSHOZ AKTIVÁLJA“ gombra és csatlakozzon a porszívórobot applikáció fiókhoz.

Miután sikeresen összekötötte a fiókokat, a porszívórobotot kizárólag ezekkel a parancsokkal irányíthatja:
Megjegyzés: Amennyiben a parancsot nem porszívó üzemmódban adja ki, a porszívórobot „Classic mode“ kezd.

Tevékenység	Parancs
Porszívózás üzemmód kezdése, Auto-, Classic-, Sarok- és Spot üzemmóddal működik	Alexa, mondd, hogy Silverrobot {robot_név} kezdj {porszívózás üzemmódban}
	Alexa, mondd, hogy Silverrobot kezdj {porszívózás üzemmódban}
	Alexa, mondd, hogy Silverrobot porszívózz {porszívózás üzemmódban}
	Alexa, mondd, hogy Silverrobot {robot_név} takaríts fel

Tevékenység	Parancs
Porszívózás üzemmód kezdése, Auto-, Classic-, Sarok- és Spot üzemmóddal működik	Alexa, mondd, hogy Silverrobot {robot_név} pakolj el
	Alexa, mondd, hogy Silverrobot porszívózz össze
	Alexa, mondd, hogy Silverrobot {robot_név} kezdj {porszívózás üzemmódban}
	Alexa, mondd, hogy Silverrobot {robot_név} porszívózz {porszívózás üzemmódban}
	Alexa, mondd, hogy Silverrobot porszívózz {porszívózás üzemmódban}
	Alexa, mondd, hogy Silverrobot kezdj {porszívózás üzemmódban}
Robot keresése	Alexa, kérdezd meg a Silverrobotot Elveszítettem a {robot_név}
	Alexa, kérdezd meg a Silverrobotot Keresem {robot_név}-t
	Alexa, kérdezd meg a Silverrobotot {robot_név} hol vagy
	Alexa, kérdezd meg a Silverrobotot Hol talállak {robot_név}
	Alexa, kérdezd meg a Silverrobotot Nem találom a porszívórobotomat
	Alexa, kérdezd meg a Silverrobotot Nem találom a porszívórobotot

Tevékenység	Parancs
Robot keresése	Alexa, kérdezd meg a Silverrobotot Hol van {robot_név}
	Alexa, kérdezd meg a Silverrobotot Hol a porszívórobotom
Térjen vissza a töltőállomásra	Alexa, mondd, hogy Silverrobot menj haza
	Alexa, mondd, hogy Silverrobot vezess haza
	Alexa, mondd, hogy Silverrobot vezess vissza a töltőállomásra
	Alexa, mondd, hogy Silverrobot {robot_név} menj vissza a garázsba
	Alexa, mondd, hogy Silverrobot {robot_név} menj vissza töltőállomásra
	Alexa, mondd, hogy Silverrobot {robot_név} töltődj fel
	Alexa, mondd, hogy Silverrobot vissza a töltőállomásra
	Alexa, mondd, hogy Silverrobot {robot_név} menj haza
	Alexa, mondd, hogy Silverrobot vezess a töltőállomásra
	Alexa, mondd, hogy Silverrobot {robot_név} menj vissza a töltőállomásra
Max-üzemmód bekapcsolása	Alexa, mondd, hogy Silverrobot kapcsold be a Max-üzemmódot

Tevékenység	Parancs
Max-üzemmód bekapcsolása	Alexa, mondd, hogy Silverrobot Max üzemmód bekapcsolás
	Alexa, mondd, hogy Silverrobot {robot_név} kapcsold be a Max üzemmódot
	Alexa, mondd, hogy Silverrobot aktiváld a maximális szívás-teljesítményt
	Alexa, mondd, hogy Silverrobot kapcsold be a Max üzem-módot {robot_név}
	Alexa, mondd, hogy Silverrobot aktiváld a Max üzemmódot {robot_név}
Max-üzemmód kikapcsolása	Alexa, mondd, hogy Silverrobot kapcsold ki a Max üzemmódot
	Alexa, mondd, hogy Silverrobot Max üzemmód kikapcsolása
	Alexa, mondd, hogy Silverrobot {robot_név} kapcsold ki a Max üzemmódot
	Alexa, mondd, hogy Silverrobot deaktiváld a maximum szívóteljesítményt
	Alexa, mondd, hogy Silverrobot kapcsold ki a Max üzemmó-dot {robot_név}-nál
	Alexa, mondd, hogy Silverrobot {robot_név}-nál deaktiváld a Max üzemmódot

Tisztítás és tárolás

- Állítsa a bekapcsoló gombot 9 „O“ állásba, mielőtt megtisztítja a terméket.
- A termék tisztítása előtt húzza ki a hálózati vezetéket 4 a hálózati aljzatból.
- Ne öblítse le közvetlenül a terméket vízzel.
- A terméket ne törölje át vízzel áztatott ruhával.
- Húzza ki a tápegységet, ha a terméket hosszú ideig nem használja.

Rész	Takarítási időszakok
Portartály 17	Felhasználástól függ
Elsődleges-, HEPA szűrő 6	Hetente, hetente 2 x erős szennyeződés esetén
Oldalkefék 20	4 hetente
Kombi padlókefe 19	Hetente, hetente 2 x erős szennyeződés esetén
leeségátló-érzékelő 21	2 hetente
első kerék 22	4 hetente

Portartály és szűrő tisztítása

- Nyomja meg a „Portartály“ 11 gombot és húzza ki a portartályt 17 a termékből.
- Nyissa ki a portartályt 17 úgy, hogy megnyomja a szíjat és a fedelet 24 felnyitja.
- Végül a tartalmát egy szemetesbe ürítheti.
- Végül vegye ki a főszűrőt 25. Ezt a két kengyellel húzhatja ki.
- Vegye ki a HEPA szűrőt 6 és a szivacsszűrőt 26 együtt úgy, hogy a HEPA szűrőt 6 a szíjnál fogva kihúzza.
- Végül vízzel megtisztíthatja a portartályt 17 és a főszűrőt 25.
- A HEPA szűrőt 6 és a szivacsszűrőt 26 kirázva tisztíthatja ki. Ne mossa le vízzel.
- A szűrők 6, 25, 26 és a portartály 17 berakásához ezeket a folyamatokat ellentétes irányba végezze el.
- Kérjük, ügyeljen rá, hogy minden alkatrész a beszerelés előtt teljesen száradjon meg.

Kefék tisztítása

- Vegye ki a kombi padlókefét 19, és távolítsa el a hajat vagy a szennyeződéseket.

- Vegye ki az oldalkeféket 20 és távolítsa el a hajat vagy a szennyeződéseket.

Főburkolat megtisztítása

- Tisztítsa meg az első kereket 22 a feltekeredett haj eltávolításához.
- Tisztítsa meg a 3 leesésgátló-érzékelőt 21, hogy megőrizze az érzékenységét.
- Tisztítsa meg az ütközésvédőt 23 az érzékenység fenntartása érdekében.

Töltőállomás megtisztítása

- Tisztítsa meg a töltőstifteket 3 a robotporszívó és a töltőállomás alján egy száraz ruhával.

Hibakeresés / Problémamegoldás

Ha a termék meghibásodik, a kijelző 1 különféle hibakódokat jelenít meg és különböző hosszúságú pittyegő hangokat bocsát ki. Hibaelhárításhoz használja az alábbi táblázatot:

Ok	Kijelző	Hangjelzés	Megoldás
Bal kerék 18 meghibásodott	E11 ⚠	Pittyegés: egyszer	Bal kerék 18 ellenőrzése
Jobb kerék 18 meghibásodott	E12 ⚠	Pittyegés: egyszer	Jobb kerék 18 ellenőrzése
Bal kefe 20 meghibásodott	E13 ⚠	Pittyegés: egyszer	Bal kefe 20 ellenőrzése
Jobb kefe 20 meghibásodott	E14 ⚠	Pittyegés: egyszer	Jobb kefe 20 ellenőrzése
Kombi padlókefe 19 meghibásodott	E15 ⚠	Pittyegés: egyszer	Kombi padlókefe 19 ellenőrzése
A robotporszívó nem a padlón van.	E21 ⚠	Pittyegés: kétszer	Mozgassa a robotporszívót egy szabad területre és indítsa újra.
Az leesésérzékelő 21 meghibásodott	E22 ⚠	Pittyegés: kétszer	Leesésérzékelő 21 ellenőrzése
Az ütközésvédő 23 meghibásodott	E23 ⚠	Pittyegés: kétszer	Az ütközésvédő 23 ellenőrzése
A robotporszívó megakadt.	E31 ⚠	Pittyegés: háromszor	Mozgassa a robotporszívót egy szabad területre és indítsa újra.
Ventilátor meghibásodott	E32 ⚠	Pittyegés: háromszor	Indítsa újra a robotporszívót. Vegye fel a kapcsolatot ügyfélszolgálatunkkal, ha a probléma nem oldható meg.
Elem meghibásodott	E41 ⚠	Pittyegés: háromszor	Cserélje ki az elemeket
Az ütközésvédő érzékelő modulja meghibásodott	E42 ⚠	Pittyegés: négyszer	Indítsa újra a robotporszívót. Vegye fel a kapcsolatot ügyfélszolgálatunkkal, ha a probléma nem oldható meg.
A Gyro navigációs modul meghibásodott	E43 ⚠	Pittyegés: ötször	Indítsa újra a robotporszívót. Vegye fel a kapcsolatot ügyfélszolgálatunkkal, ha a probléma nem oldható meg.

Ok	Kijelző	Hangjelzés	Megoldás
Gyenge elem			Küldje vissza a távirányító segítségével a robotporszívót a töltőállomásra. Ha a robotporszívó készenléti állapotban van, győződjön meg róla, hogy fel van töltve, így mindenkor elegendő teljesítmény áll rendelkezésre a munkához.
HEPA szűrő 6 eltömődött			HEPA szűrő 6 tisztítása.
Portartály 17 tele van			Portartályt 17 ürítse ki.

Probléma	Ok	Megoldás
A robotporszívó nem tölthető.	A robotporszívó nem teljesen csatlakozik a töltőállomás 2 töltőstiftjeihez 3.	Győződjön meg róla, hogy a robotporszívó a töltőállomás 2 és töltőstiftjei 3 teljesen érintkeznek.
	A töltőállomás 2 ki van kapcsolva, a robotporszívó be van kapcsolva, ami áramot fogyaszt.	Javasoljuk, hogy tartósan töltse fel, ha a robotporszívó nem működik, hogy elegendő teljesítmény álljon rendelkezésre a következő takarításhoz.
A robotporszívó elakad munka közben.	A robotporszívót padlón heverő kábelek, függönyök vagy szőnyegek akadályozzák.	A robotporszívó automatikusan keresi a különböző megoldásokat a problémák kiküszöbölésére. Ha ez nem lehetséges, kézzel kell segítenie.
A robotporszívó visszatér a töltőállomáshoz 2, mielőtt a takarítást befejezné.	Gyenge elemek, a robotporszívó automatikusan visszatér a töltéshez.	Robotporszívó töltése.
	A fapadlók, csempe és egyéb padlószintek, a robotporszívó működési sebessége és ideje eltér.	A robotporszívó munkaideje a helyiség összetettségétől, a szennyeződés mennyiségétől és a tisztítási módtól függően változik.
A robotporszívó nem a porszívózási ütemtervnek megfelelően takarít.	Nincs bekapcsolva a robotporszívó.	Kapcsolja be a bekapcsológombot 9 („–“ pozíció).
	Gyenge elem	Ha a robotporszívó készenléti állapotban van, győződjön meg róla, hogy fel van töltve, így mindenkor elegendő teljesítmény áll rendelkezésre a munkához.
	A robotporszívó eltömődik.	Kapcsolja ki a terméket, és tisztítsa meg a portartályt 17 és más alkatrészeket.

Probléma	Ok	Megoldás
A távirányító nem működik (a hatékony vezérlési tartomány 5 m).	A távirányítóban gyenge az elem.	Cserélje ki az elemeket új elemekre és helyezze be megfelelően.
	A robotporszívó nincs bekapcsolva / a robotporszívó eleme gyenge.	Győződjön meg róla, hogy a bekapcsoló gomb 9 be van kapcsolva („–" pozíció), és a robotporszívó elegendő áramhoz jut.
	A távirányító infravörös jeladója vagy a robotporszívó vevője piszkos, és nem tud jeleket küldeni vagy fogadni.	Tisztítsa meg a robotporszívó infravörös jeladóját vagy vevőjét pamut ruhával.
A távirányító nem működik (a hatékony vezérlési tartomány 5 m).	A robotporszívó közelében jelzavar keletkezik, amely infravörös sugarakat hoz létre.	Ne használja a távirányítót más infravörös eszközök közelében.

Mentesítés

A csomagolás környezetbarát anyagokból készült, amelyeket a helyi újrahasznosító helyeken adhat le ártalmatlanítás céljából.

A hulladék elkülönítéséhez vegye figyelembe a csomagolóanyagon található jelzéseket. Ezek rövidítéseket (a) és számokat (b) tartalmaznak a következő jelentéssel: 1 – 7: műanyagok / 20 – 22: papír és karton / 80 – 98: kötőanyagok.

A termék és a csomagolóanyagok újrahasznosíthatóak, semmisítse meg ezeket elkülönítve a jobb hulladékkezelés érdekében. A Triman-logó csak Franciaországra vonatkozik.

A kiszolgált termék megsemmisítési lehetőségeiről lakóhelye illetékes önkormányzatánál tájékozódhat.

A környezete érdekében, ne dobja a kiszolgált terméket a háztartási szemétbe, hanem adja le szakszerű ártalmatlanításra. A gyűjtőhelyekről és azok nyitvatartási idejéről az illetékes önkormányzatnál tájékozódhat.

A hibás vagy elhasznált elemeket / akkukat a 2006/66/EK irányelv és módosításai értelmében újra kell hasznosítani. Szolgáltassa vissza az elemeket / akkukat és / vagy a terméket az ajánlott gyűjtőállomásokon keresztül.

Környezeti károk az elemek / akkuk hibás megsemmisítése következtében!

Az elemeket / akkukat nem szabad a háziszemétbe dobni. Mérgező hatású nehézfémeket tartalmazhatnak és ezért különleges kezelést igénylő hulladéknak számítanak. A nehézfémek vegyjelei a következők: Cd = kadmium, Hg = higany, Pb = ólom. Ezért az elhasznált elemeket / akkukat egy közösségi gyűjtőhelyen adja le.

Csak robotporszívóknak
A beépített akkumulátort megsemmisítés céljából nem szabad kiszerelni. Adja le az egész terméket elektronikai hulladék gyűjtőhelyen.

Garancia / Szerviz

Tisztelt Ügyfelünk,

termékeink szigorú minőségellenőrzés alatt állnak. Amennyiben az eszköz nem működik kifogástalanul, azt nagyon sajnáljuk és kérjük, forduljon a következőkben megjelölt vevőszolgálatunkhoz. A megjelölt

vevőszolgálati forróvonalon telefon útján állunk az Ön szíves rendelkezésére. A garanciális igények érvényesítésére - a törvényes jogok megsértése nélkül.

Az alábbiak vonatkoznak:

1. Garanciális igények érvényesítése a vásárlás dátumától számított legfeljebb 3 éven belül lehetséges. Garanciánk anyag- és gyártási hibák elhárítására, illetve az eszköz cseréjére korlátozódik. A garanciális teljesítés az Ön számára ingyenes.
2. Garanciális igényeket felmerülésüket követően azonnal érvényesíteni kell.
3. Garancális igények érvényesítése a garancia határidejének lejárta után nem lehetséges.
4. Kérjük, a vásárlás igazolására őrizze meg a pénztárblokkot.

A garancia a következő esetekben kizárt:

- visszaélésszerű vagy nem rendeltetésszerű használat
- az eszközre vonatkozó biztonsági előírások figyelmen kívül hagyása
- erőszakos behatás
- a nem általunk megadott szerviz által végzett beavatkozások
- olyan károk, amelyek nem biztonságos csomagolásban történő beküldés miatt keletkeznek (a jelen termék csakis vásárlási csomagolásában nem szállítható)
- saját maga okozta károk pl. ütés, lökés, lezuhanás által
- a használati útmutató figyelmen kívül hagyása
- normális kopás
- önhatalmú javítási kísérletek

A jelen használati utasítás PDF formátuban ügyfélszolgálatunknál kérhető.

Szerviz HU

Tel.: 00800-83300000

E-mail: support.lidl@ksr-group.com

IAN 322194_1901

Kérjük, hogy minden ügyintézéskor tartsa kéznél a pénztári blokkot és a cikkszámot (IAN 322194_1901) a vásárlás tényének az igazolására.

Hotline elérhetőség:
hétfőtől péntekig 09:00 – 18:00 (CET, közép-európai idő)

Megfelelőségi nyilatkozat

Ez a termék megfelel az érvényben lévő európai és nemzeti irányelvek követelményeinek. Ezt a CE-jelölés igazolja. Az erre vonatkozó nyilatkozatok letétben a gyártónál megtalálhatók.

HU	JÓTÁLLÁSI TÁJÉKOZTATÓ

A termék megnevezése: Robotporszívó	Gyártási szám: 322194_1901
A termék típusa: SSRA1	
A gyártó cégneve, címe, e-mail címe: KSR Group GmbH Im Wirtschaftspark 15 3494 Gedersdorf AUSTRIA E-mail: support.lidl@ksr-group.com	Szerviz neve, címe, telefonszáma: KSR Group GmbH Im Wirtschaftspark 15 3494 Gedersdorf AUSTRIA Tel.: 00800-83300000
Az importáló / forgalmazó neve és címe: Lidl Magyarország Kereskedelmi Bt., H-1037 Budapest, Rádl árok 6.	

1. A jótállási idő a Magyarország területén, Lidl Magyarország Kereskedelmi Bt. üzletében történt vásárlás napjától számított 1 év, amely jogvesztő. A jótállási idő a fogyasztó részére történő átadással, vagy ha az üzembe helyezést a forgalmazó, vagy annak megbízottja végzi, az üzembe helyezés napjával kezdődik.

2. A jótállási igény a jótállási jeggyel és/vagy a vásárlást igazoló blokkal érvényesíthető. A jótállási jegy szabálytalan kiállítása, vagy átadásának elmaradása nem érinti a jótállási kötelezettség-vállalás érvényességét. Kérjük, hogy a vásárlás tényének és időpontjának bizonyítására őrizze meg a pénztári fizetésnél kapott jótállási jegyetés a vásárlást igazoló blokkot.

3. A vásárlástól számított három munkanapon belül érvényesített csereigény esetén a forgalmazó köteles a terméket kicserélni, feltéve ha a hiba a rendeltetésszerű használatot akadályozza. A jótállási jogokat a termék tulajdonosaként a fogyasztó érvényesítheti az áruházakban, valamint a jótállási tájékoztatóban feltüntetett szervizekben. (A magyar Polgári Törvénykönyv alapján fogyasztónak minősül a szakmája, önálló foglalkozása vagy üzleti tevékenysége körén kívül eljáró természetes személy.)

   A jótállás ideje alatt a fogyasztó hibás teljesítés esetén kérheti a termék kijavítását, kicserélését, vagy ha a termék nem javítható vagy cserélhető, vagy az a forgalmazónak aránytalan többletköltséggel járna, illetve a fogyasztó kijavításhoz, kicseréléshez fűződő érdeke alapos ok miatt megszűnt,árleszállítást kérhet, vagy elállhat a szerződéstől és visszakérheti a vételárat. A kijavítás során a termékbe csak új alkatrész kerülhet beépítésre.

4. A fogyasztó a hiba felfedezésé után a lehető legrövidebb időn belül köteles a hibát bejelenteni és a terméket a jótállási jogok érvényesítése céljából átadni. A hiba fel-fedezésétől számított két hónapon belül bejelentett jótállási igényt időben közöltnek kell tekinteni. A közlés elmaradásából eredő kárért a fogyasztó felelős. A jótállási igény érvényesíthetőségének határideje a termék, vagy fődarabjának kicserélése esetén a csere napján újraindul.

5. A rögzített bekötésű, illetve a 10 kg-nál súlyosabb, vagy tömegközlekedési eszközön nem szállítható terméket az üzemeltetés helyén kell megjavítani. Abban az esetben, ha a javítás a helyszínen nem végezhető el, a termék ki- és visszaszereléséről, valamint szállításáról a forgalmazónak kell gondoskodnia.

6. A jótállás nem áll fenn, ha a hiba a nem rendeltetésszerű használatból, átalakítás-ból, helytelen tárolásból, vagy a használati utasítástól eltérő kezelésből, vagy bármely a vásárlást követő behatásból fakad, vagy elemi kár okozta, és azt a for-galmazó, vagy a szerviz bizonyítja. A jótállás nem vonatkozik a mozgó kopó alkat-részek (világítótestek, gumiabroncsok stb.) rendeltetésszerű elhasználódására. A szerviz és a forgalmazó a kijavítás során nem felel a terméken a fogyasztó vagy harmadik személyek által tárolt adatokért vagy beállításokért.

7. Fogyasztói jogvita esetén a fogyasztó a megyei (fővárosi) kereskedelmi és iparkamarák mellett működő békéltető testület eljárását is kezdeményezheti.

   A jótállás a fogyasztó törvényből eredő szavatossági jogait és azok érvényesíthetőségét nem érinti.

Kijavítást ellenőrző szelvény:

A jótállási igény bejelentésének időpontja:	A hiba oka:
Javításra átvétel időpontja:	A hiba javításának módja:
A fogyasztó részére történő visszaadás időpontja:	
A szerviz bélyegzője, kelt és aláírás:	

Kicserélést ellenőrző szelvény:

A jótállási igény bejelentésének időpontja:
Kicserélés időpontja:
A cserélő bolt bélyegzője, kelt és aláírás:

Legenda uporabljenih piktogramov ..... Stran 36

Uvod ..... Stran 36
Predvidena uporaba ..... Stran 36
Napotki o blagovni znamki ..... Stran 36
Opis delov ..... Stran 37
Obseg dobave ..... Stran 37
Tehnični podatki ..... Stran 37

Varnostni napotki ..... Stran 38
Varnostni napotki za baterije / akumulatorje ..... Stran 40

Začetek uporabe ..... Stran 41
Polnjenje izdelka ..... Stran 41
Nameščanje stranskih krtač ..... Stran 42
Vklop / izklop izdelka ..... Stran 42

Uporaba ..... Stran 42
Cleaning modes ..... Stran 43
Navidezna stena ..... Stran 45
Schedule ..... Stran 45

Upravljanje prek aplikacije ..... Stran 46
Namestitev in registracija ..... Stran 46
Povezava izdelka z WLAN ..... Stran 47
Povezava izdelka z aplikacijo ..... Stran 48
Prekinitev povezave ..... Stran 48
Čiščenje prek aplikacije ..... Stran 49
Schedule ..... Stran 51
Cleaning records ..... Stran 52
Vzdrževanje izdelka ..... Stran 52
Settings ..... Stran 53

Upravljanje prek aplikacije Alexa ..... Stran 55

Čiščenje in shranjevanje ..... Stran 57

Odpravljanje napak / Reševanje težav ..... Stran 57

Odstranjevanje ..... Stran 59

Garancija / Servis ..... Stran 60

Izjava o skladnosti ..... Stran 60

Garancijski list ..... Stran 61

Legenda uporabljenih piktogramov			
	Upoštevajte opozorila in varnostne napotke!		SMPS (Switch mode power supply unit) (stikalni napajalnik)
	Preberite navodila!		Upoštevajte polarnost / podatke akumulatorja
	Izdelek je primeren izključno za uporabo v notranjosti, v suhih in zaprtih prostorih.		Polarnost omrežnega priključka
	Enosmerni tok		EU-skladno
	Izmenični tok		Embalažo in izdelek odvrzite na okolju prijazen način
	Zaščitni razred III		36-mesečna garancija
	Otrok z embalažnim materialom in izdelkom nikoli ne pustite nenadzorovanih.		Certificirano s strani TÜV SÜD / GS
	Varnostni transformator, odporen na kratek stik		

Robotski sesalnik SSRA1

Uvod

Iskrene čestitke ob nakupu vašega novega izdelka. Odločili ste se za zelo kakovosten izdelek. To navodilo za uporabo je sestavni del tega izdelka. Vsebuje pomembna navodila za varnost, uporabo in odstranitev. Preden začnete izdelek uporabljati, se seznanite z vsemi navodili za uporabo in varnostnimi napotki. Izdelek uporabljajte samo tako, kot je opisano, in samo za navedena področja uporabe. Če izdelek odstopite novemu lastniku, mu zraven izročite tudi vse dokumente.

Predvidena uporaba

Ta izdelek je primeren za sesanje razsute, suhe umazanije, npr. prahu, kosmov ali drobtin z gladkih talnih oblog in preprog s kratkim florom. Izdelek uporabljajte le v notranjih prostorih. Izdelek je namenjen izključno za zasebno in ne za poslovno uporabo. Izdelek uporabljajte izključno v predviden namen. Drugačna uporaba od opisane ali sprememba izdelka ni dovoljena in lahko privede do telesnih poškodb in / ali poškodb. Za škodo, katere vzrok je nestrokovna uporaba, proizvajalec ne prevzame jamstva.

Napotki o blagovni znamki

- Blagovna znamka in ime znamke SilverCrest sta last zadevnega lastnika.
- Vsa ostala imena in izdelki so lahko blagovne znamke ali registrirane blagovne znamke njihovih zadevnih lastnikov.

Opis delov

Sesalni robot

1 Zaslon
2 Polnilna postaja
3 Polnilni zatiči
4 Omrežni kabel
5 Navidezna stena
6 Filter HEPA
7 Nadomestne stranske krtače
8 Ščetka za čiščenje
9 Obratovalno stikalo
10 Polnilni priključek
11 -tipka »Posoda za prah«
12 -tipka »Zagon / premor«
13 -tipka »Auto mode«
14 -tipka »Nastavitev časovnega načrta«
15 -tipka »Način točka« / znižanje časovne nastavitve
16 -tipka »Način vrnitev« / povečanje časovne nastavitve
17 Posoda za prah
18 Stransko kolo
19 Kombinirana krtača za tla
20 Stranske krtače
21 Senzor za preprečevanje padca
22 Sprednje kolo
23 Zaščita pred trkom
24 Pokrov posode za prah
25 Glavni filter
26 Penasti filter

Daljinski upravljalnik

27 -smerne tipke
28 -tipka »Zagon / premor«
29 -tipka »Način točka«
30 -tipka »Način za kote«
31 -tipka »Iskanje sesalnega robota«
32 -tipka »Max mode«
33 -tipka »Način vrnitev«
34 -tipka »Auto mode«

Obseg dobave

Takoj po razpakiranju preverite obseg dobave, ali je popoln in ali je izdelek v brezhibnem stanju.

1 robotski sesalnik
1 posoda za prah
1 polnilna postaja
1 navidezna stena
1 osrednja kombinirana krtača za tla s ščetinami in z lamelami
2 filtra HEPA
4 stranske krtače
1 daljinski upravljalnik
1 omrežni adapter
1 ščetka za čiščenje
2 bateriji AA
2 bateriji AAA
1 navodilo za uporabo

Tehnični podatki

Robotski sesalnik

Model:	Silvercrest SSRA1
Obratovalna napetost:	14,8 V⎓ (enosmerni tok)
Nazivna moč:	22 W
Akumulator:	litij-ionski akumulator (4 celice), 2,6 Ah, 14,8 V, 38,5 Wh
Čas delovanja:	maks. 120 minut (odvisno od načina in sestave tal)
Čas polnjenja:	pribl. 5 – 6 ur

Polnilna postaja

Nazivna izhodna napetost:	19 V⎓ (enosmerni tok)
Nazivni izhodni tok:	0,6 A

Daljinski upravljalnik

Model:	SSRA1
Nazivna vhodna napetost:	3 V⎓ (enosmerni tok)
Baterija:	2 x 1,5 V AAA (priloženi obsegu dobave)
Frekvenčni pas:	2,412 – 2,484 GHz
Maksimalna izsevana moč oddajanja:	280 mA@16 dBm

Omrežni napajalnik

Vhod:	100 – 240 V~ 0,5 A maks. 50 / 60 Hz
Izhod:	19 V⎓ (enosmerni tok) 0,6 A
Poraba toka v pripravljenosti:	maks. 1 W
Poraba toka med polnjenjem:	maks. 15,5 W

Navidezna stena

Baterija:	2 x 1,5 V AA (priloženi obsegu dobave)

Aplikacija

Sistemske zahteve:	iOS od različice 9.0, Android™ od različice 4.4

Varnostni napotki

VSE VARNOSTNE NAPOTKE IN NAVODILA SHRANITE ZA PRIHODNJO UPORABO!

- **OPOZORILO! SMRTNA NEVARNOST IN NEVARNOST NESREČ ZA MALČKE IN OTROKE!** Otrok z embalažnim materialom nikoli ne puščajte brez nadzora. Obstaja nevarnost zadušitve. Otrokom ne dovolite zadrževanja v bližini naprave.
- **OPOZORILO! SMRTNA NEVARNOST!** Baterije ne sodijo v otroške roke. Baterij ne puščajte ležati naokrog. Obstaja nevarnost, da jih otroci ali domače živali pogoltnejo. V primeru zaužitja nemudoma poiščite zdravniško pomoč.
- Ta izdelek lahko uporabljajo otroci od 8. leta naprej ter osebe z zmanjšanimi fizičnimi, čutilnimi ali duševnimi sposobnostmi ali osebe s pomanjkanjem izkušenj in / ali znanja, če so pod nadzorom ali če so bili poučeni o varni uporabi izdelka in razumejo nevarnosti, do katerih lahko pride med uporabo.
- Poskrbite, da se bo napetost vira toka ujemala z napetostjo, navedeno na polnilni postaji 2.
- Uporabljajte le originalno polnilno baterijo in polnilno postajo 2, ki ju dobavlja proizvajalec. Uporaba baterij, ki se ne polnijo, ni dovoljena. Dodatne informacije o bateriji najdete v poglavju »Tehnični podatki«.
- Polnilne postaje 2 ni dovoljeno uporabljati, če je poškodovana.
- Z omrežnim kablom 4 ravnajte previdno, da preprečite poškodbe. Omrežnega kabla 4 ne uporabljajte za premikanje ali vlečenje izdelka ali polnilne postaje 2. Izdelek ne sme peljati prek omrežnega kabla 4, zaščititi pa ga morate tudi pred viri toplote.
- Če je omrežni kabel 4 poškodovan, ga mora zamenjati usposobljeno vzdrževalno osebje, da se preprečijo nevarnosti.
- Izdelka ne uporabljajte, če zaradi
  - padca,
  - poškodb,

- vdora vode,
- uporabe na prostem

ne more pravilno delovati. Izdelek sme popraviti le proizvajalec oz. njegov oddelek za pomoč strankam.

- Izdelka ne uporabljajte v prostoru, v katerem se nahajajo otroci.
- Izdelka ne uporabljajte na mokrih ali vlažnih tleh.
- Izdelka ne uporabljajte v bližini odprtega ognja.
- Izdelka ne uporabljajte pri temperaturah nad +40 °C ali pod +10 °C.
- Pred uporabo odstranite ovire, na primer električne kable, igrače in druge predmete.
- Robove preproge zložite pod preprogo. Zavese in namizni prti ne smejo viseti do tal.
- Poskušajte urejeno postaviti pohištvo.
- Preizkusite izdelek v območjih s stopnicami. Tako boste lahko ugotovili, ali lahko izdelek prepozna robove območja padca.
- Ne postavljajte se v delovno območje sesalnega robota. Sicer sesalni robot teh območij ne bo mogel očistiti.
- Lasje, oblačila in prsti ne smejo priti v bližino odprtin ali obratovalnih delov izdelka.
- Ne dovolite, da bi izdelek posesal materiale, ki bi lahko zamašili izdelek, npr. kamne, papirnate odpadke itn.
- Ne dovolite, da bi izdelek posesal vnetljive materiale, npr. bencina ali tonerja tiskalnika ali fotokopirnega stroja.
- Ne dovolite, da bi izdelek posesal goreče izdelke, npr. cigaret, vžigalic, pepela in drugih predmetov, ki bi lahko povzročili požar.
- Izdelka ne uporabljajte, če je sesalna odprtina blokirana. Odstranite prah, lase, vato itn., da bo lahko zrak brez težav teče v sesalno odprtino.
- Pred uporabo se prepričajte, ali so posoda za prah 17 in filtri 6, 25, 26 pravilno nameščeni.
- Pred vsakim zagonom izdelka preverite površino, ki jo boste očistili, in upoštevajte za to potrebne varnostne napotke in napotke za pripravo prostora.
- Pred vsakim zagonom preverite polnilno postajo, omrežni kabel oz. omrežni adapter glede morebitnih poškodb.
- Redno preverjajte in čistite filtre in posodo za prah, da boste podaljšali življenjsko dobo svojega izdelka.

- Izdelka nikoli ne uporabljajte brez filtrov, da ne boste poškodovali motorja in s tem skrajšali življenjsko dobo izdelka.
- Pred vsakim transportom izdelek izklopite.
- Izdelek vsaj enkrat mesečno povsem napolnite, da boste preprečili izpraznitev in s tem poškodbo akumulatorja.
- Ne prekrivajte in ne prelepite senzorjev za preprečevanje padca izdelka. V nasprotnem primeru izdelek ne more več krmariti.
- Redno čistite senzorje za preprečevanje padca. Če so talni senzorji umazani, obstaja nevarnost, da bo izdelek na stopnicah ali podestih padel.
- Izdelek uporabljajte z daljinskim upravljalnikom le takrat, kadar je v vidnem polju.
- Med obratovanjem po potrebi obvestite druge osebe v prostoru, da ne nihče ne bos topil na izdelek ali se spotaknil obenj.
- Izdelka ne uporabljajte več, če so na sestavnih delih iz umetne mase praske ali razpoke ali če so deformirani. Poškodovane sestavne dele zamenjajte le s primernimi originalnimi nadomestnimi deli.

Varnostni napotki za baterije / akumulatorje

- **SMRTNA NEVARNOST!** Baterije / akumulatorje shranjujte zunaj dosega otrok. V primeru zaužitja nemudoma poiščite zdravniško pomoč!
- **NEVARNOST EKSPLOZIJE!** Baterij, ki niso predvidene za polnjenje, nikoli znova ne polnite. Ne povzročite kratkega stika baterij / akumulatorjev in / ali jih odpirajte. Posledice so lahko pregretje in nevarnost požara, lahko jih tudi raznese.
- Baterij / akumulatorjev nikoli ne mečite v ogenj ali vodo.
- Baterij / akumulatorjev ne izpostavljajte mehanskim obremenitvam.

Tveganje iztekanja baterij / akumulatorjev

- Izogibajte se izrednim pogojem in temperaturam, ki bi lahko vplivale na baterije / akumulatorje, npr. na radiatorju / neposredni sončni svetlobi.
- Če baterije / akumulatorji iztečejo, preprečite stik kemikalij s kožo, z očmi in s sluznicami! Prizadeta mesta takoj sperite s čisto vodo in takoj poiščite zdravniško pomoč!

- **NOSITE ZAŠČITNE ROKAVICE!** Iztekle ali poškodovane baterije / akumulatorji lahko ob stiku s kožo povzročijo razjede. V takšnem primeru nosite primerne zaščitne rokavice.
- V primeru iztekanja baterij / akumulatorjev le-te takoj odstranite iz izdelka, da preprečite poškodbe.
- Uporabljajte samo baterije / akumulatorje enakega tipa. Ne mešajte starih baterij / akumulatorjev z novimi!
- Baterije / akumulatorje odstranite, kadar izdelka dlje časa ne uporabljate.

Tveganje poškodb izdelka

- Uporabljajte izključno navedeni tip baterije / akumulatorja!
- Baterije / akumulatorje vstavite v izdelek skladno z oznakama polarnosti (+) in (-) na bateriji / akumulatorju in izdelku.
- Pred vstavljanjem očistite kontakte na baterijah / akumulatorjih in v predalčku za baterije!
- Iztrošene baterije / akumulatorje nemudoma odstranite iz izdelka.

Samo za robotski sesalnik

- Izdelek vsebuje vgrajeni akumulator, ki ga uporabnik ne more zamenjati. V izogib nevarnostim sme demontažo ali zamenjavo akumulatorja izvesti le proizvajalec ali njegova servisna služba ali podobno usposobljena oseba. Pri odstranjevanju je treba opozoriti, da izdelek vsebuje akumulator.

Začetek uporabe

Polnjenje izdelka

Pred prvo uporabo povsem napolnite izdelek. Čas polnjenja znaša od pribl. 5 do 6 ur. Postopek polnjenja je viden tudi na zaslonu 1.

- Postavite polnilno postajo 2 in priključite omrežni kabel 4.
- Polnilno postajo 2 namestite plosko ob steno.
  Napotek: 1 m od leve/desne strani in 2 m od sprednje strani ne postavljajte nobenih predmetov.
- Pred polnjenjem preklopite obratovalno stikalo 9 na izdelku na vklop (položaj »–«).
- Izdelek postavite na polnilno postajo 2 in ga poravnajte s polnilnimi zatiči 3.
- Alternativno lahko omrežni kabel 4 povežete tudi neposredno s polnilnim priključkom 10 izdelka.
  Napotek: Izdelek včasih popravi položaj v polnilni postaji.

Tipka »Zagon / premor« 12

utripa oranžno:	polnjenje poteka
sveti zeleno:	polnjenje končano
ne sveti:	način spanja

Napotek: V območju polnilne postaje 2 ne sme biti 15 cm nad tlemi nobenih ogledal ali drugih močno odsevnih predmetov. Po potrebi jih pokrijte.

⚠ **PREVIDNO!** Preprečite izpostavljenost polnilne postaje 2 neposrednim sončnim žarkom.

⚠ **PREVIDNO!** Čim manjkrat spremenite položaj polnilne postaje 2.

Nameščanje stranskih krtač

- Stranske krtače 20 namestite skladno z barvo vstavka, tako da ščetine pritisnete na barvne zatiče.
- Poskrbite, da bodo stranske krtače 20 dobro pritrjene.

Vklop / Izklop izdelka

- Pritisnite obratovalno stikalo 9 na strani izdelka. »–« pomeni vklopljeno, »O« pa izklopljeno. Če sveti tipka »Zagon / premor« 12 zeleno, je bil izdelek uspešno vklopljen.

Napotek: Po končanem čiščenju ne izklopite izdelka. Pustite ga v polnilni postaji 2, da bo pripravljen na naslednje čiščenje.
Napotek: Po pritisku na obratovalno stikalo 9 se datum, čas in termini sesanja izbrišejo.

Uporaba

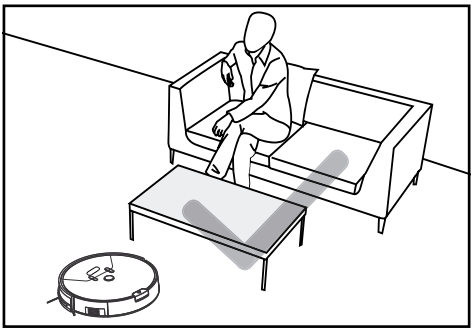

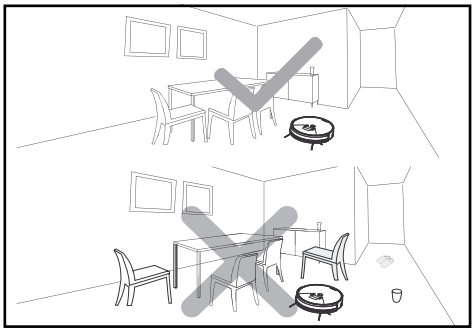

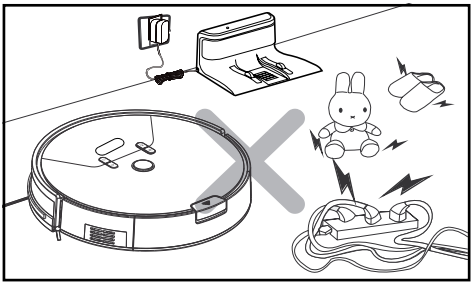

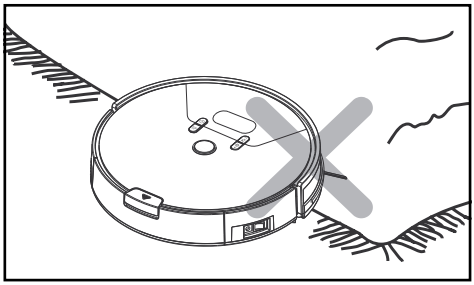

Zaradi zapletenosti hišnega okolja bo izdelek pri čiščenju verjetno izpustil določena območja. Za boljši rezultat čiščenja priporočamo, da izdelek uporabljate dnevno.

- Pred uporabo odstranite ovire, na primer električne kable, igrače in druge predmete.
- Robove preproge zložite pod preprogo. Zavese in namizni prti ne smejo viseti do tal.
- Poskušajte urejeno postaviti pohištvo.
- Preizkusite izdelek v območjih s stopnicami. Tako boste lahko ugotovili, ali lahko prepozna robove območja padca.
- Ne postavljajte se v delovno območje sesalnega robota. Sicer sesalni robot teh območij ne bo mogel očistiti.

Iskanje sesalnega robota

- Pri pritisku na tipko »Iskanje sesalnega robota« 31 na daljinskem upravljalniku se zasliši pisk. S tem lahko določite položaj sesalnega robota.

Čiščenje

- Pritisnite tipko za »Zagon / premor« sesalnega robota 12 ali daljinskega upravljalnika 28. Tipka za »Zagon / premor« na sesalnem robotu 12 zasveti.
- Ko tipka »Zagon / premor« 12 utripa, začne sesalni robot s »Classic mode«.

Začasna ustavitev

- Ko sesalni robot deluje, pritisnite tipko za »Zagon / premor« na sesalnem robotu 12 ali daljinskem upravljalniku 28, da prekinete način čiščenja.
- Med premorom sesalnega robota lahko s smernimi puščicami 27 na daljinskem upravljalniku krmilite njegovo premikanje v levo / desno / naprej / nazaj.
  Napotek: Če premor traja več kot 10 minut, sesalni robot preklopi v način spanja in tipka za »Zagon / premor« 12 ugasne.
- Za ponovni zagon pritisnite tipko za »Zagon / premor« na sesalnem robotu 12 ali na daljinskem upravljalniku 28, da končate način spanja. Nato pritisnite želeno tipko za želeni način, da robot nadaljuje z delom.

Napotek: Ko izdelek po premoru znova nadaljuje z delom, znova načrtuje območje in bo morebiti znova očistil že očiščeno območje.
Napotek: Če imate dva sesalna robota, se lahko zgodi, da boste z obema upravljali z enim daljinskim upravljalnikom.

Cleaning modes

Za doseganje boljšega učinka čiščenja ima izdelek različne načine čiščenja. Načine lahko izberete s pritiskom na tipko na upravljalnem polju, daljinskem upravljalniku ali v aplikaciji.

- Za zagon naslednjih načinov poskrbite, da bo izdelek v načinu »Stanje budnosti«. Če je v načinu spanja, pritisnite tipko za »Zagon / premor« na sesalnem robotu 12 ali daljinskem upravljalniku 28, da končate način spanja.

Classic mode

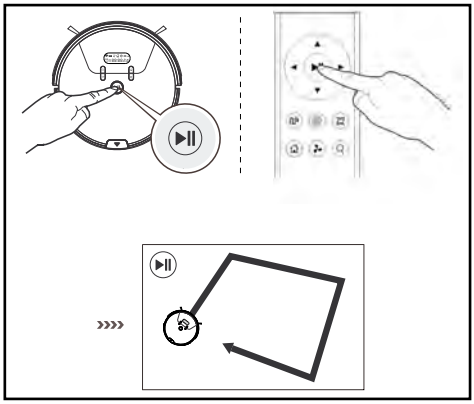

V tem načinu se izdelek premika v vseh smereh. Ta način se priporoča za uporabo na preprogah.

- Pritisnite tipko za »Zagon / premor« na sesalnem robotu 12 ali daljinskem upravljalniku 28, da zaženete način »Classic mode«.

Auto mode

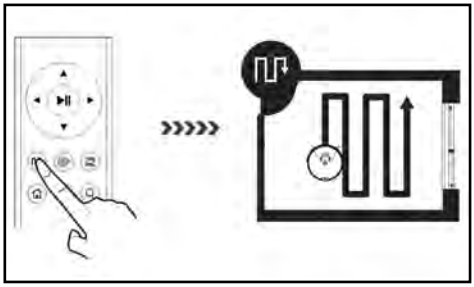

V tem načinu bo izdelek vozil po vzporednih, prekrivajočih se progah. Za orientacijo in dimenzije prostora bo najprej posesal robove prostora.

- Pritisnite na tipko »Auto mode« na sesalnem robotu 13 ali daljinskem upravljalniku 34, da zaženete ta način.

Način točka

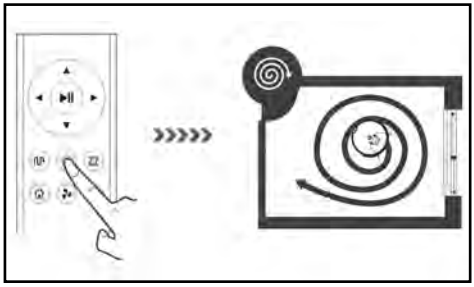

Ta način je primeren za območje z visoko koncentracijo umazanije ali prahu. V načinu čiščenja točka se koncentrira izdelek na območje, ki ga mora očistiti.

- Pritisnite na tipko »Način točka« na sesalnem robotu 15 ali daljinskem upravljalniku 29, da zaženete ta način.

Napotek: Izdelek sesa v polmeru 50 cm.

Max mode

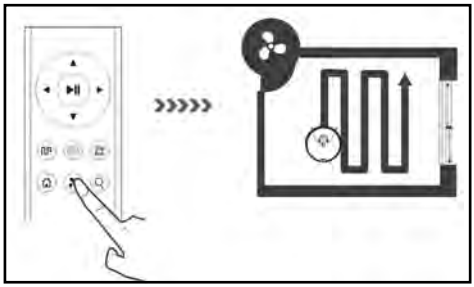

Ta način je primeren za močno umazana ali prašna tla.

- Pritisnite v načinu Classic, Auto ali koti na tipko »Max mode« na daljinskem upravljalniku 32. Sesalna moč se za namene globinskega čiščenja poveča.
- Znova pritisnite tipko »Max mode« 32, da preklopite v trenutni način z nazivno močjo.

Način za kote

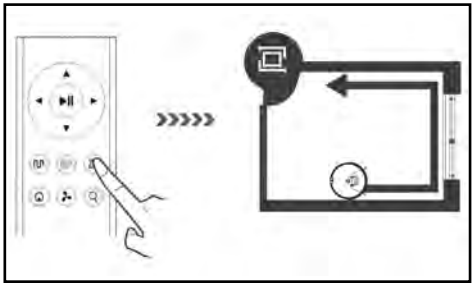

Ta način je primeren za čiščenje kotov in robov prostora. V načinu za kote teče izdelek vzdolž meje (na primer stene). V tem načinu čisti izdelek 20 minut, nato pa se vrne do polnilne postaje.

- Pritisnite tipko »Način za kote« na daljinskem upravljalniku 30, da zaženete ta način.

Način vrnitev

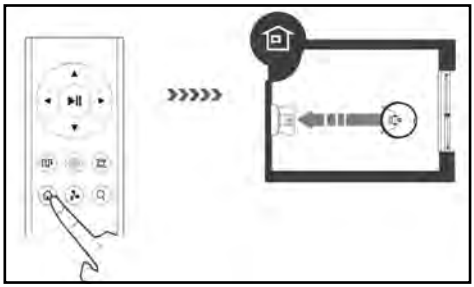

Uporabite ta način, da se izdelek vrne v polnilno postajo 2.
Napotek: Sesalni robot se samodejno vrne v polnilno postajo, ko je akumulator skoraj prazen.

- Pritisnite tipko »Način vrnitev« na sesalnem robotu 16 ali daljinskem upravljalniku 33, da se sesalni robot vrne v polnilno postajo 2.

Navidezna stena

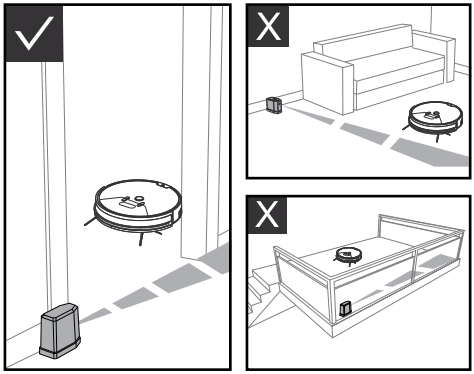

Navidezna stena 5 razdeli vašo hišo / stanovanje na ločena območja, da izboljša učinkovitost čiščenja z izdelkom. Nastavite navidezno steno 5 za izboljšanje učinkovitosti na vrata ali pred hodnik s širino manj kot 3 m.

- Navidezna stena 5 bo ustvarila nevidno oviro, ki izdelek blokira na dolžini do 3 m.
- Pred uporabo navidezne stene 5 je treba vstaviti 2 bateriji AA (priloženi). Za to odprite pokrov predalčka za baterije in vstavite bateriji. Pri tem pazite na prikazano polarnost.
- Premaknite stikalo na navidezni steni 5 na »ON«, da jo vklopite.
- Navidezno steno 5 je treba nastaviti tako, da bo laser potekal vzporedno s tlemi in bo predalček za baterijo na talni strani.
- Premaknite stikalo na navidezni steni 5 na »OFF«, če je ne uporabljate.
- Sesalnega robota postavite znotraj »delovnega območja«, kot je prikazano na sliki.

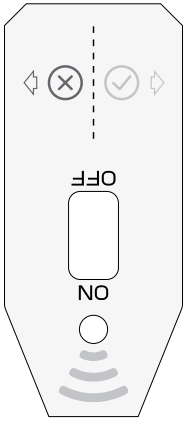

Območje ⊗: ni delovnega območja
Območje ✓: delovno območje

Schedule

Za preprosto čiščenje lahko na sesalnem robotu ali prek aplikacije nastavite čas in časovni načrt za prihodnje čase čiščenja.

Nastavljanje časa

- Pritisnite tipko »Nastavitev časovnega načrta« 14 za pribl. 2 sekundi, ko je sesalni robot v »Budnem načinu«. Sesalni robot zapiska, zaslon 1 utripa in sesalni robot preklopi v način za nastavljanje ure.
- Pritisnite tipki »Znižanje / Povečanje časovne nastavitve« 15, 16, da nastavite trenutni čas. S pomočjo tipke »Nastavitev časovnega načrta« 14 preklapljate med minutami, urami in dnevi v tednu.
- Pritisnite tipko »Auto mode« 13 ali zmanjšajte / povečajte časovno nastavitev 15, 16, da boste lahko izbirali med 12- oz. 24-urnim prikazom.
- Po nastavitvi časa pritisnite tipko za »Zagon / Premor« 12, da shranite nastavitev.
  Napotek: Če v roku 15 sekund ne pritisnete nobene tipke, sesalni robot zapusti nastavljanje časa in časovna nastavitev ne bo shranjena.

Nastavitev termina sesanja

- Pritisnite tipko »Nastavitev časovnega načrta« 14, ko je sesalni robot v »Budnem načinu«. Sesalni robot zapiska in »Simbol« ter »MON« začneta utripati. Sesalni robot preklopi v način za nastavitev časovnega načrta.

- Pritisnite tipki »Znižanje / Povečanje časovne nastavitve« 15, 16, da nastavite želeni čas čiščenja. S pomočjo tipke Nastavitev časovnega načrta 14 preklapljate med minutami, urami in dnevi v tednu.
- Po nastavitvi časovnega načrta pritisnite tipko za »Zagon / premor« 12, da shranite nastavitev. Sesalni robot začne s čiščenjem skladno z nastavitvijo.

Brisanje termina sesanja

- Pritisnite tipko »Nastavitev časovnega načrta« 14, ko je sesalni robot v »budnem načinu«. Sesalni robot zapiska in »Simbol« ter »MON« začneta utripati. Sesalni robot preklopi v način za nastavitev časovnega načrta.
- Pritisnite tipko »Auto mode« 13, da izbrišete shranjeni časovni načrt in zaslon 1 prikazuje »–:–«.
- Znova pritisnite tipko »Auto mode« 13, da znova aktivirate časovni načrt. Zaslon 1 prikazuje nazadnje nastavljeni časovni načrt. Po nastavitvi časovnega načrta pritisnite tipko za »Zagon / premor« 12, da shranite nastavitev.

Upravljanje prek aplikacije

Izdelek lahko upravljate na daljavo s pomočjo aplikacije.

Namestitev in registracija

Aplikacija »SILVERCREST SSRA1 AX EU« je na voljo brezplačno v trgovinah Apple App Store in Google Play.
Napotek: Če zaradi nakupa lanskega modela (IAN 305857) že imate račun, morate kljub temu registrirati nov račun.

- Namestite aplikacijo »SILVERCREST SSRA1 AX EU« na svoj pametni telefon.
- Odprite aplikacijo in kliknite »Profile«.
- Kliknite na »Log-In / Sign up«.
- V meniju za prijavo kliknite »Sign up«.

- Za registracijo vnesite svoj e-poštni naslov in potrdite sporazum o uporabi. Za nadaljevanje kliknite »Next step«.
- Kliknite na »Obtain verification code« in nato naročite potrditveno kodo v svoj e-poštni nabiralnik.
- Vnesite potrditveno kodo in določite geslo. Za prijavo kliknite »Sign up«.
- Po uspešni registraciji aplikacija samodejno preklopi v meni »Robot«.

- Če niste prijavljeni s svojim računom, kliknite na »Add Robot« ali »+«. Aplikacija nato samodejno preklopi v meni za prijavo.
- Vnesite svoj e-poštni naslov in svoje geslo ter kliknite na »Log-In«.
- Po uspešni prijavi aplikacija samodejno preklopi v meni »Robot«.

Povezava izdelka z WLAN

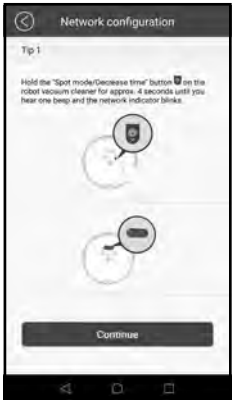

- V nastavitvah svojega pametnega telefona izberite 2,4-GHz omrežje WLAN (sesalni robot se ne poveže s 5-GHz omrežjem WLAN) z močnim signalom, da boste povezali izdelek. Prepričajte se, ali vaše omrežje WLAN dovoljuje naprave.
- Obratovalno stikalo 9 na sesalnem robotu preklopite v položaj »-«.
- Pritisnite tipko »Način točka / znižanje časovne nastavitve« 15 na sesalnem robotu za pribl. 4 sekunde, dokler ne zaslišite piska.
- V meniju »Robot« kliknite »Add Robot« ali na »+«, da dodate robota.
- Izberite model robota »SSRA1«.
- Upoštevajte pomožne položaje v aplikaciji in kliknite »Naprej«.
- V meniju »Network configuration« vnesite svoje geslo za WLAN, nato pa kliknite »Naprej«.
- Kliknite na »Settings«, odprite »Nastavitve / WLAN« svojega pametnega telefona in izberite omrežje »Robot-XXXX«.
- Vrnite se v aplikacijo in poskrbite, da bo v vrstici »Dostopna točka robota« izbrano omrežje robota (Robot-XXXX).
- Za povezavo z WLAN kliknite »Poveži«. Sesalni robot bi se zdaj moral povezati.

Povezava izdelka z aplikacijo

Ko zaslišite pisk sesalnega robota in prikaz omrežja WLAN neprekinjeno sveti, se je sesalni robot uspešno povezal z omrežjem WLAN.
Prvi uporabnik, ki se poveže z izdelkom, bo skrbnik izdelka. Samo skrbnik ima pravico odobriti izdelek za druge uporabnike. Drugi uporabniki lahko povezavo z izdelkom le prekinejo.

- Po uspešni vzpostavitvi povezave se odpre aplikacija v pojavnem oknu, v katerem lahko poimenujete svojega robota. Nato kliknite za potrditev na »Confirm«.
- Aplikacija nato samodejno preklopi v meni »Robot«.
  Napotek: Če je sesalni robot izklopljen in se bi moral znova povezati z omrežjem WLAN, vklopite sesalnega robota in znova se bo samodejno povezal z istim omrežjem WLAN.
  Napotek: Skrbniške pravice so povezane z e-poštnim naslovom.

Prekinitev povezave

Prekinitev prek skrbnika

- V meniju »Robot« kliknite na svojega robota in podrsajte v levo.
- Za prekinitev kliknite na »Disconnect«.

Prekinitev prek sesalnega robota

- Vklopite sesalnega robota in počakajte približno 30 sekund, da ugotovite, ali se sesalni robot povezuje z omrežjem WLAN. Ko je sesalni robot povezan z omrežjem, vas na to spomni s piskom in prikaz WLAN preklopi iz utripanja na neprekinjeno svetenje.
- Pritisnite tipko »Način točka / znižanje časovne nastavitve« 15 na sesalnem robotu pri vzpostavljeni povezavi z WLAN za pribl. 4 sekunde, dokler ne zaslišite piska. Zdaj je povezava med sesalnim robotom in vsemi uporabniki prekinjena. Nato lahko končni uporabnik znova zažene sesalnega robota in ga poveže.

Čiščenje prek aplikacije

Auto mode

- V meniju »Robot« izberite svojega robota.
- Kliknite na ⚙, da preklopite v meni »Settings«.
- Izberite »Auto mode«, da bo robot izbral ta način pri naslednjem zagonu prek aplikacije.

Classic mode

- V meniju »Robot« izberite svojega robota.
- Kliknite na ⚙, da preklopite v meni »Settings«.
- Izberite »Classic mode«, da bo robot izbral ta način pri naslednjem zagonu prek aplikacije.

Max mode

- V meniju »Robot« izberite svojega robota.
- Kliknite na ⚙, da preklopite v meni »Settings«.
- Aktivirajte drsnik »Max mode«, da bo robot pri naslednjem zagonu prek aplikacije deloval z večjo močjo sesanja.
- Za ponovni izklop načina deaktivirajte drsnik »Max mode«.

Način točka

- V meniju »Robot« izberite svojega robota.
- Izberite Način točka, da zaženete ta način.
- Kliknite na Čiščenje po točkah, da bo sesalni robot predčasno prekinil s čiščenjem.
  Napotek: Po čiščenju po točkah preklopi sesalni robot v stanje pripravljenosti.

Način vrnitev

- V meniju »Robot« izberite svojega robota.
- Izberite Polnjenje, da zaženete ta način.
  Napotek: Sesalni robot se za polnjenje vrne nazaj v polnilno postajo 2. Znova kliknite na Polnjenje in sesalni robot bo prenehal iskati polnilno postajo 2.

Način za kote

- V meniju »Robot« izberite svojega robota.
- Izberite ⊡, da zaženete ta način.
- Kliknite na ⊡, da bo sesalni robot predčasno prekinil s čiščenjem.

Schedule

- V meniju »Robot« izberite svojega robota.
- Kliknite na ⚙, da preklopite v meni »Settings«.
- Kliknite na meni »Schedule«.
- Izberite želeni čas in želene dni čiščenja. To potrdite s klikom na »Save«.

- Kliknite na »Add schedule«, da boste dodali dodatni časovni načrt.
- Kliknite na »Activate all«, da vklopite in izklopite vse termine sesanja.

Cleaning records

- V meniju »Robot« izberite svojega robota.
- Kliknite na ⚙, da preklopite v meni »Settings«.
- Kliknite na »Cleaning records«.
- Preverite zgodovino terminov sesanja.

Vzdrževanje izdelka

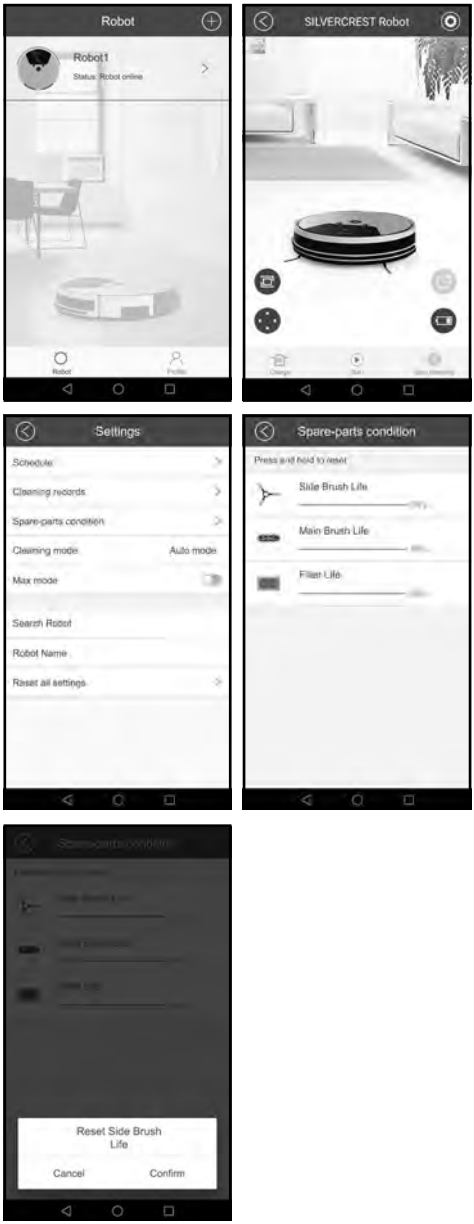

- V meniju »Robot« izberite svojega robota.
- Kliknite na ⚙, da preklopite v meni »Settings«.
- Kliknite na »Spare-parts condition«. V tem meniju lahko preverite življenjsko dobo stranskih krtač, glavne krtače in filtrov.

- Tipko držite pritisnjeno pribl. 2 sekundi, da ponastavite življenjsko dobo nadomestnega dela, ki ga boste zamenjali. Za ponastavitev kliknite na »Confirm«.

Settings

Search Robot

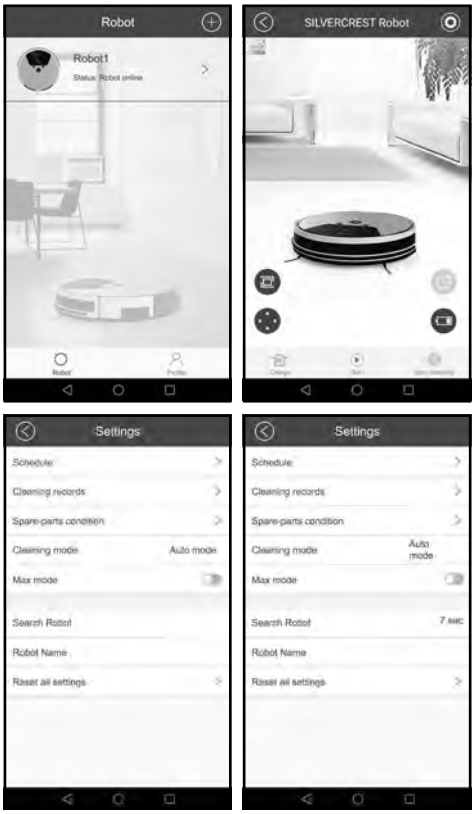

- V meniju »Robot« izberite svojega robota.
- Kliknite na ⚙, da preklopite v meni »Settings«.
- Kliknite na »Search Robot« in robot bo 10 sekund piskal.

Preimenovanje sesalnega robota

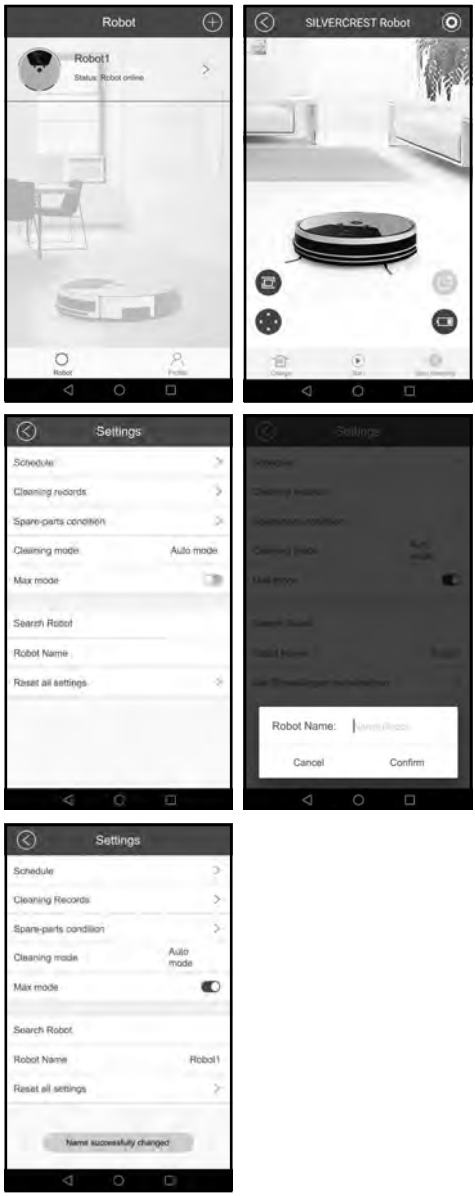

- V meniju »Robot« izberite svojega robota.
- Kliknite na ⚙, da preklopite v meni »Settings«.
- Kliknite na »Robot Name«, da preimenujete sesalnega robota.
- Za potrditev kliknite na »Confirm«.

Ponastavitev vrednosti

To pravico ima le skrbnik sesalnega robota. S tem postopkom boste izbrisali vse podatke, vključno s protokoli čiščenja, z življenjsko dobo nadomestnih delov itn. Sočasno bodo prekinjene vse povezave med uporabniki in sesalnim robotom.
Tudi nastavitve povezave WLAN za povezovanje uporabnika bodo prekinjene. Po ponastavitvi bo skrbnik prvi uporabnik, ki se poveže s sesalnim robotom.

- V meniju »Robot« izberite svojega robota.
- Kliknite na ⚙, da preklopite v meni »Settings«.
- Kliknite na »Reset all settings«, da ponastavite sesalnega robota.
- Za potrditev kliknite na »Confirm«.

Sprostitev sesalnega robota za druge uporabnike

To pravico ima le skrbnik sesalnega robota.

- V meniju »Profile« kliknite na »Share Robot«.
- Izberite svojega robota. Nato prikazuje aplikacija kodo QR in uporabnik lahko prebere kodo QR, da dobi pravice za uporabo sesalnega robota.
- Drugi uporabnik mora zdaj v meniju »Profile« kliknite na »Scan QR-Code«.
- Uporabite drug mobilni telefon za branje kode in da prejmete pravice za uporabo sesalnega robota.

Feedback

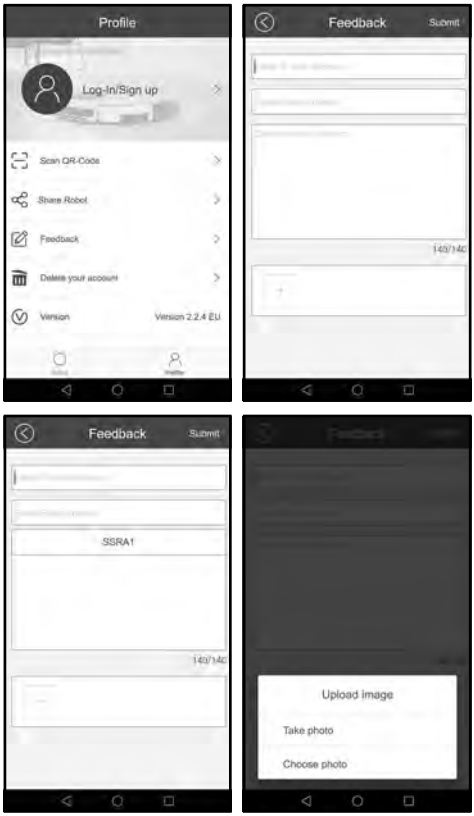

- V meniju »Profile« kliknite na »Feedback«.
- Vnesite svoj e-poštni naslov in s spustnega seznama izberite vrsto svojega robota. Zdaj opišite svojo težavo. Če želite, lahko naložite tudi fotografije. Nato pošljite sporočilo.

Upravljanje prek aplikacije Alexa

Za upravljanje robota prek aplikacije Alexa potrebujete napravo, združljivo z Alexa, račun Amazon-Alexa in račun za sesalnega robot, s katerim je povezan vsaj en sesalni robot, združljiv z Alexa.

- Naložite aplikacijo Amazon-Alexa in odprite menijsko točko »Naprave«.
- Kliknite na »MOJE PAMETNE DOMAČE SPRETNOSTI«, nato pa »AKTIVIRAJ PAMETNE DOMAČE SPRETNOSTI«.
- Zdaj poiščite: »SILVERCREST SSRA1 AX EU«.
- Kliknite na »AKTIVIRAJ ZA UPORABO« in se povežite s svojim računom aplikacije za sesalnega robota.

Ko se vaša računa uspešno povežeta, lahko sesalnega robota krmilite samo z naslednjimi ukazi:
Napotek: Če izdate ukaz brez načina sesanja, se sesalni robot zažene v »Classic mode«.

Dejanje	Ukaz
Zagon sesalnih načinov, deluje z načini samodejno, klasično, koti in točka	Alexa, reci Silverrobot {robot_name} zaženi v {način čiščenja}
	Alexa, reci Silverrobot zaženi v {način čiščenja}
	Alexa, reci Silverrobot sesaj v načinu {način čiščenja}
	Alexa, reci Silverrobot {robot_name} počisti
	Alexa, reci Silverrobot {robot_name} počisti
	Alexa, reci Silverrobot posesaj
	Alexa, reci Silverrobot {robot_name} zaženi v načinu {način čiščenja}
	Alexa, reci Silverrobot {robot_name} sesaj v načinu {način čiščenja}
	Alexa, reci Silverrobot sesaj v načinu {način čiščenja}

Dejanje	Ukaz
Zagon sesalnih načinov, deluje z načini samodejno, klasično, koti in točka	Alexa, reci Silverrobot zaženi v načinu {način čiščenja}
Iskanje robota	Alexa, vprašaj Silverrobot Izgubil/a sem {robot_name}
	Alexa, vprašaj Silverrobot Iščem {robot_name}
	Alexa, vprašaj Silverrobot {robot_name}, kje si
	Alexa, vprašaj Silverrobot Kje najdem {robot_name}
	Alexa, vprašaj Silverrobot Ne najdem več svojega sesalnika za prah
	Alexa, vprašaj Silverrobot Ne najdem sesalnika za prah
	Alexa, vprašaj Silverrobot Kje je {robot_name}
	Alexa, vprašaj Silverrobot Kje je moj sesalnik za prah
Vrnitev v polnilno postajo	Alexa, reci Silverrobot pojdi domov
	Alexa, reci Silverrobot odpelji se domov
	Alexa, reci Silverrobot odpelji se nazaj v polnilno postajo
	Alexa, reci Silverrobot {robot_name} naj gre nazaj v garažo
	Alexa, reci Silverrobot {robot_name} mora nazaj v polnilno postajo
	Alexa, reci Silverrobot {robot_name} napolni se
	Alexa, reci Silverrobot nazaj v polnilno postajo

Dejanje	Ukaz
Vrnitev v polnilno postajo	Alexa, reci Silverrobot {robot_name} domov
	Alexa, reci Silverrobot odpelji se v polnilno postajo
	Alexa, reci Silverrobot {robot_name}, odpelji se nazaj v polnilno postajo
Vklop načina Max	Alexa, reci Silverrobot vklopi način Max
	Alexa, reci Silverrobot Vklop načina Max
	Alexa, reci Silverrobot Vklopi način Max za {robot_name}
	Alexa, reci Silverrobot aktiviraj maksimalno moč sesanja
	Alexa, reci Silverrobot vklopi način Max za {robot_name}
	Alexa, reci Silverrobot Aktiviraj način Max za {robot_name}
Izklop načina Max	Alexa, reci Silverrobot izklopi način Max
	Alexa, reci Silverrobot Izklop načina Max
	Alexa, reci Silverrobot Izklopi način Max za {robot_name}
	Alexa, reci Silverrobot deaktiviraj maksimalno moč sesanja
	Alexa, reci Silverrobot izklopi način Max za {robot_name}
	Alexa, reci Silverrobot Deaktiviraj način Max za {robot_name}

Čiščenje in shranjevanje

- Obratovalno stikalo 9 nastavite v položaj »O«, preden začnete čistiti izdelek.
- Pred čiščenjem izdelka izvlecite omrežni kabel 4 iz vtičnice.
- Izdelka ne izpirajte neposredno z vodo.
- Izdelka ne brišite s krpo, prepojeno z vodo.
- Če izdelka dlje časa ne boste uporabljali, ga odklopite z napajanja.

Del	Interval čiščenja
Posoda za prah 17	Odvisno od uporabe
Primarni filter HEPA 6	Tedensko, 2 x tedensko pri veliko umazanije
Stranske krtače 20	Vsake 4 tedne
Kombinirana krtača za tla 19	Tedensko, 2 x tedensko pri veliko umazanije
Senzorji za preprečevanje padca 21	Vsaka 2 tedna
sprednje kolo 22	Vsake 4 tedne

Čiščenje posode za prah in filtra

- Pritisnite tipko »Posoda za prah« 11 in izvlecite posodo za prah 17 iz izdelka.
- Odprite posodo za prah 17, tako da pritisnete jeziček in odprete pokrov 24 navzgor.
- Zdaj lahko vsebino izpraznite v koš za smeti.
- Nato izvlecite glavni filter 25. To lahko izvedete z dvema ročajema.
- Sočasno odstranite filter HEPA 6 in penasti filter 26, tako da izvlečete filter HEPA 6 za jeziček.
- Zdaj lahko posodo za prah 17 in glavni filter 25 očistite z vodo.
- Filter HEPA 6 in penasti filter 26 lahko očistite tako, da ju potolčete. Ne čistite ju z vodo.
- Za ponovno vstavljanje filtrov 6, 25, 26 in posode za prah 17 izvedite postopek v obratnem vrstnem redu.
- Upoštevajte, da morajo biti vsi deli pred montažo povsem suhi.

Čiščenje krtač

- Izvlecite kombinirano krtačo za tla 19 in odstranite lase ali umazanijo.
- Odstranite stranske krtače 20 in odstranite lase ali umazanijo.

Čiščenje glavnega ohišja

- Očistite sprednje kolo 22, da odstranite zavite lase.
- Očistite 3 senzorje za preprečevanje padca 21, da ohranite njihovo občutljivost.
- Očistite zaščito pred trkom 23, da ohranite njeno občutljivost.

Čiščenje polnilne postaje

- Očistite polnilne zatiče 3 na spodnji strani sesalnega robota in polnilne postaje s suho krpo.

Odpravljanje napak / Reševanje težav

Če pri izdelku pride do motenj, prikazuje zaslon 1 različne kode napak in oddaja različno dolge piske. Za odpravljanje napak uporabite spodnjo preglednico:

Vzrok	Zaslon	Signalni zvok	Rešitev
Motnja levega kolesa 18	E11 ⚠	Pisk: enkrat	Preverite levo kolo 18
Motnja desnega kolesa 18	E12 ⚠	Pisk: enkrat	Preverite desno kolo 18
Motnja leve krtače 20	E13 ⚠	Pisk: enkrat	Preverite levo krtačo 20
Motnja desne krtače 20	E14 ⚠	Pisk: enkrat	Preverite desno krtačo 20
Motnja kombinirane krtače za tla 19	E15 ⚠	Pisk: enkrat	Preverite kombinirano krtačo za tla 19
Sesalni robot ni na tleh.	E21 ⚠	Pisk: dvakrat	Premaknite sesalnega robota na prosto površino in ga znova zaženite.

Vzrok	Zaslon	Signalni zvok	Rešitev
Motnja senzorja za preprečevanje padca 21	E22 ⚠	Pisk: dvakrat	Preverite senzor za preprečevanje padca 21
Motnja zaščite pred trkom 23	E23 ⚠	Pisk: dvakrat	Preverite zaščito pred trkom 23
Sesalni robot se je zataknil.	E31 ⚠	Pisk: trikrat	Premaknite sesalnega robota na prosto mesto in ga znova zaženite.
Motnja ventilatorja	E32 ⚠	Pisk: trikrat	Znova zaženite sesalnega robota. Če težave ne morete odpraviti, se obrnite na našo službo za pomoč strankam.
Motnja baterije	E41 ⚠	Pisk: trikrat	Zamenjajte baterijo
Motnja modulov senzorja zaščite pred trkom	E42 ⚠	Pisk: štirikrat	Znova zaženite sesalnega robota. Če težave ne morete odpraviti, se obrnite na našo službo za pomoč strankam.
Žiroskopski navigacijski modul moten	E43 ⚠	Pisk: petkrat	Znova zaženite sesalnega robota. Če težave ne morete odpraviti, se obrnite na našo službo za pomoč strankam.
Baterija skoraj prazna			Pošljite sesalnega robota prek daljinskega upravljalnika nazaj v polnilno postajo. Če je sesalni robot v stanju pripravljenosti, se prepričajte, ali je napolnjen, da bo vedno dovolj zmogljiv za delo.
Filter HEPA 6 zamašen			Očistite filter HEPA 6.
Posoda za prah 17 polna	🗑		Izpraznite posodo za prah 17.

Težava	Vzrok	Rešitev
Sesalnega robota ni mogoče napolniti.	Sesalni robot ni povsem povezan s polnilnimi zatiči 3 polnilne postaje 2.	Prepričajte se, ali imajo sesalni robot in polnilni zatiči 3 polnilne postaje 2 popoln stik.
	Polnilna postaja 2 je izklopljena, sesalni robot pa vklopljen, zaradi česar se porablja tok.	Priporočamo trajno polnjenje, kadar sesalni robot ne deluje, da bo na voljo zadostna zmogljivost za naslednje čiščenje.
Sesalni robot se med delom zatakne.	Na tleh ležeči kabli, zavese ali preproge ovirajo sesalnega robota.	Sesalni robot samodejno išče različne možnosti za odpravljanje težav. Če to ni mogoče, mu je treba pomagati ročno.
Sesalni robot se vrne nazaj v polnilno postajo 2, preden je čiščenje zaključeno.	Baterija je skoraj prazna; sesalni robot se samodejno vrne na polnjenje.	Napolnite sesalnega robota.

Težava	Vzrok	Rešitev
Sesalni robot se vrne nazaj v polnilno postajo 2, preden je čiščenje zaključeno.	Lesena tla, ploščice in druge talne ravnine: delovne hitrosti in časi sesalnega robota so različni.	Delovni časi sesalnega robota se razlikujejo glede na kompleksnost prostora in količino umazanije ter način čiščenja.
Sesalni robot ne čisti v ustreznih terminih sesanja.	Sesalni robot ni vključen.	Premaknite obratovalno stikalo 9 na vklop (položaj »–«).
	Baterija skoraj prazna	Če je sesalni robot v stanju pripravljenosti, se prepričajte, ali je napolnjen, da bo vedno dovolj zmogljiv za delo.
	Sesalni robot je zamašen.	Izklopite izdelek in očistite sesalnega robota 17 ter druge dele.
Daljinski upravljalnik ne deluje (učinkovito krmilno območje je 5 m).	Baterija daljinskega upravljalnika je skoraj prazna.	Zamenjajte baterije z novimi in jih pravilno vstavite.
	Sesalni robot ni vklopljen / skoraj prazna baterija sesalnega robota.	Poskrbite, da bo obratovalno stikalo 9 vklopljeno (položaj »–«) in da bo sesalni robot imel dovolj toka.
	Infrardeči oddajnik daljinskega upravljalnika ali sprejemnik sesalnega robota je umazan in ni v stanju pošiljati signalov oziroma jih oddajati.	Očistite infrardeči oddajnik ali sprejemnik sesalnega robota z bombažno krpo.
	V bližini sesalnega robota prihaja do motenj signala z oddajanjem infrardečih žarkov.	Izogibajte se uporabi daljinskega upravljalnika v bližini drugih infrardečih naprav.

Odstranjevanje

Embalaža je narejena iz okolju primernih materialov, ki jih lahko oddate za recikliranje na lokalnih zbirališčih odpadkov.

Upoštevajte oznake embalažnih materialov za ločevanje odpadkov, ki so označene s kraticami (a) in številkami (b) z naslednjim pomenom: 1–7: umetne mase / 20–22: papir in karton / 80–98: vezni materiali.

Izdelek in materiale embalaže je mogoče reciklirati; za lažjo obdelavo odpadkov jih odstranite ločeno. Logotip Triman velja samo za Francijo.

O možnostih odstranjevanja odsluženega izdelka se lahko pozanimate pri svoji občinski ali mestni upravi.

Ko je vaš izdelek dotrajan, ga zaradi varovanja okolja ne odvrzite med gospodinjske odpadke, temveč ga oddajte na ustreznem zbirališču tovrstnih odpadkov. O zbirnih mestih in njihovih delovnih časih se lahko pozanimate pri svoji pristojni občinski upravi.

Pokvarjene ali iztrošene baterije / akumulatorje je treba reciklirati v skladu z Direktivo 2006/66/ES in njenimi spremembami. Baterije / akumulatorje in / ali izdelek vrnite na ponujenih zbirnih mestih.

Škoda na okolju zaradi napačnega odstranjevanja baterij / akumulatorjev!

Baterij / akumulatorjev ni dovoljeno odstraniti skupaj z gospodinjskimi odpadki. Vsebujejo lahko strupene težke kovine in so podvržene določbam za ravnanje z nevarnimi odpadki. Kemični simboli težkih kovin so naslednji: Cd = kadmij, Hg = živo srebro, Pb = svinec. Zato iztrošene baterije / akumulatorje oddajte na komunalnem zbirnem mestu.

Samo za robotski sesalnik
Vgrajenega akumulatorja za odstranjevanje ni mogoče demontirati. Izdelek v celoti oddajte na zbirališču za odpadno elektroniko.

Garancija / Servis

Spoštovana stranka,

Naši izdelki so pod strogim nadzorom kakovosti. Če naprava kljub temu ne deluje brezhibno, to resnično obžalujemo in vas prosimo, da se obrnete na spodaj navedeno službo za pomoč strankam. Z veseljem vam bomo pomagali prek navedene servisne telefonske linije. Za uveljavljanje garancijskih zahtevkov velja - brez omejevanja vaših zakonskih pravic.

Naslednje:
1. Garancijski zahtevek je mogoče uveljavljati le v roku največ 3 let, ki začne teči z datumom nakupa. Naša garancijska storitev je omejena na odpravljanje napak v materialu in izdelavi oz. zamenjavo naprave. Naša garancijska storitev je za vas brezplačna.
2. Garancijske zahtevke je treba uveljaviti takoj po ugotovitvi napake.
3. Uveljavljanje garancijskih zahtevkov po poteku garancijske dobe je izključeno.
4. Prosimo, da blagajniški račun shranite kot dokazilo o nakupu.

Garancijska storitev ni mogoča pri:
- zlorabi ali nestrokovni uporabi
- neupoštevanju varnostnih ukrepov, ki veljajo za napravo
- uporabi sile
- posegih, ki jih ni izvedel pooblaščeni servis
- škodah, ki so nastale zaradi pošiljanja v embalaži, ki ni varna za transport (prodajna embalaža tega izdelka ni primerna za pošiljanje)
- samodejno povzročeni škodi zaradi npr. udarcev, padcev
- neupoštevanju navodil za uporabo
- običajni obrabi
- lastnih poskusih popravil

Navodilo za uporabo lahko dobite pri naši službi za pomoč strankam v formatu PDF.

Servis SI
Tel.: 00800-83300000
E-pošta: support.lidl@ksr-group.com

IAN 322194_1901

Prosimo, da za vsa vprašanja pripravite blagajniški račun in številko izdelka (IAN 322194_1901) kot dokazilo o nakupu.

Dosegljivost po telefonu:
od ponedeljka do petka od 09.00 do 18:00 (CET)

Izjava o skladnosti

Ta izdelek ustreza zahtevam veljavnih evropskih in nacionalnih direktiv. To potrjuje oznaka CE. Ustrezne izjave so shranjene pri proizvajalcu.

Pooblaščeni serviser:

KSR Group GmbH
Im Wirtschaftspark 15
3494 Gedersdorf
AVSTRIJA

Servisna telefonska številka: 00800-83300000

Garancijski list

1. S tem garancijskim listom KSR Group GmbH, Im Wirtschaftspark 15, 3494 Gedersdorf, Avstrija jamčimo, da bo izdelek v garancijskem roku ob normalni in pravilni uporabi brezhibno deloval in se zavezujemo, da bomo ob izpolnjenih spodaj navedenih pogojih odpravili morebitne pomanjkljivosti in okvare zaradi napak v materialu ali izdelavi oziroma po svoji presoji izdelek zamenjali ali vrnili kupnino.
2. Garancija je veljavna na ozemlju Republike Slovenije.
3. Garancijski rok za proizvod je 3 leta od datuma izročitve blaga. Datum izročitve blaga je razviden iz računa.
4. Kupec je dolžan okvaro javiti pooblaščenemu servisu oziroma se informirati o nadaljnjih postopkih na zgoraj navedeni telefonski številki. Svetujemo vam, da pred tem natančno preberete navodila o sestavi in uporabi izdelka.
5. Kupec je dolžan pooblaščenemu servisu predložiti garancijski list in račun, kot potrdilo in dokazilo o nakupu ter dnevu izročitve blaga.
6. V primeru, da proizvod popravlja nepooblaščeni servis ali oseba, kupec ne more uveljavljati zahtevkov iz te garancije.
7. Vzroki za okvaro oziroma nedelovanje izdelka morajo biti lastnosti stvari same in ne vzroki, ki so zunaj proizvajalčeve oziroma prodajalčeve sfere. Kupec ne more uveljavljati zahtevkov iz te garancije, če se ni držal priloženih navodil za sestavo in uporabo izdelka ali če je izdelek kakorkoli spremenjen ali nepravilno vzdrževan.
8. Jamčimo servis in rezervne dele še 3 leta po preteku garancijskega roka.
9. Obrabni deli oz. potrošni material so izvzeti iz garancije.
10. Vsi potrebni podatki za uveljavljanje garancije se nahajajo na dveh ločenih dokumentih (garancijski list, račun).
11. Ta garancija proizvajalca ne izključuje pravic potrošnika, ki izhajajo iz odgovornosti prodajalca za napake na blagu.

Prodajalec:

Lidl Slovenija d.o.o. k.d., Pod lipami 1, SI-1218 Komenda

Legenda použitých piktogramů ..... Strana 64

Úvod ..... Strana 64
Použití ke stanovenému účelu ..... Strana 64
Upozornění k ochranným známkám ..... Strana 64
Popis dílů ..... Strana 65
Obsah dodávky ..... Strana 65
Technické data ..... Strana 65

Bezpečnostní upozornění ..... Strana 66
Bezpečnostní pokyny pro baterie a akumulátory ..... Strana 68

Uvedení do provozu ..... Strana 69
Nabíjení výrobku ..... Strana 69
Nasazení postranních kartáčů ..... Strana 69
Zapínání a vypínání výrobku ..... Strana 70

Obsluha ..... Strana 70
Čistící režimy ..... Strana 71
Virtuální stěna ..... Strana 73
Termíny úklidu ..... Strana 73

Obsluha prostřednictví App ..... Strana 74
Instalace a registrace ..... Strana 74
Spojení výrobku s bezdrátovou počítačovou sítí WLAN ..... Strana 75
Spojení výrobku s App ..... Strana 76
Přerušení spojení ..... Strana 76
Čištění pomocí App ..... Strana 77
Termíny úklidu ..... Strana 79
Provedené termíny úklidu ..... Strana 80
Údržba výrobku ..... Strana 80
Nastavení ..... Strana 81

Obsluha pomocí Alexy ..... Strana 83

Čištění a skladování ..... Strana 85

Odstranění poruch a řešení problémů ..... Strana 85

Zlikvidování ..... Strana 87

Záruka a servis ..... Strana 88

Prohlášení o shodě ..... Strana 89

Legenda použitých piktogramů			
	Dbejte na výstrahy a řiďte se bezpečnostními pokyny!		SMPS (Switch mode power supply unit) (spínací síťový adaptér)
	Přečtěte si pokyny!		Dbát na polaritu a data akumulátoru
	Výrobek je vhodný výhradně k použití ve vnitřních prostorech, v suchých a uzavřených místnostech.		Polarita síťové přípojky
	Stejnosměrný proud		EU konformní
	Střídavý proud		Obal a výrobek odstraňte do odpadu vhodným ekologickým způsobem
	Ochranná třída III		Záruka 36 měsíců
	Nikdy nenechávejte děti bez dohledu s obalovým materiálem a výrobkem.		Certifikované od TÜV SÜD / GS
	Proti zkratu jištěný bezpečnostní transformátor		

Robotický vysavač SSRA1

Úvod

Blahopřejeme Vám ke koupi nového výrobku. Rozhodli jste se pro kvalitní produkt. Návod k obsluze je součástí tohoto výrobku. Obsahuje důležité pokyny pro bezpečnost, použití a likvidaci. Před použitím výrobku se seznamte se všemi pokyny k obsluze a bezpečnostními pokyny. Používejte výrobek jen popsaným způsobem a na uvedených místech. Při předání výrobku třetí osobě předejte i všechny podklady.

Použití ke stanovenému účelu

Tento výrobek je vhodný na vysávání uvolněných, suchých nečistot jako jsou např. prach, žmolky nebo drobky na hladkých podlahovinách a kobercích s krátkým vlasem. Používejte výrobek jen ve vnitřních prostorách. Tento výrobek je určen pouze pro privátní použití, není vhodný pro živnostenské podnikání. Výrobek používejte výhradně ke stanovenému účelu. Jiné než zde popsané použití anebo změna výrobku nejsou přípustné a mohou vést ke zraněním nebo poškození výrobku. Za škody způsobené použitím k nestanovenému účelu nepřevezme výrobce záruku.

Upozornění k ochranným známkám

- Ochranná známka a jméno značky SilverCrest jsou vlastnictvím příslušného majitele.
- Všechny ostatní názvy a produkty mohou být ochrannými známkami nebo registrovanými ochrannými známkami příslušných vlastníků.

Popis dílů

Robotický vysavač

1 Displej
2 Nabíjecí stanice
3 Nabíjecí kontakty
4 Přívodní kabel
5 Virtuální stěna
6 HEPA filtr
7 Náhradní postranní kartáče
8 Čisticí kartáč
9 Vypínač
10 Nabíjecí přípojka
11 -Tlačítko „Prachová nádoba“
12 -Tlačítko „Start / Přestávka“
13 -Tlačítko „Automatický režim“
14 -Tlačítko „Nastavení časového rozvrhu“
15 -Tlačítko „Režim spot“ / Nastavení času snížit
16 -Tlačítko „Režim vrácení“ / Nastavení času zvýšit
17 Prachová nádoba
18 Postranní kolečko
19 Kombi podlahový kartáč
20 Postranní kartáče
21 Senzor proti pádu
22 Přední kolečko
23 Ochrana proti kolizi
24 Víko prachové nádoby
25 Hlavní filtr
26 Pěnový filtr

Dálkové ovládání

27 -Směrovací tlačítka
28 -Tlačítko „Start / Přestávka“
29 -Tlačítko „Režim spot“
30 -Tlačítko „Režim pro rohy“
31 -Tlačítko „Hledat robotický vysavač“
32 -Tlačítko „Maximální režim“
33 -Tlačítko „Režim vrácení“
34 -Tlačítko „Automatický režim“

Obsah dodávky

Bezprostředně po vybalení zkontrolujte úplnost obsahu dodávky a neporušenost výrobku.

1 robotický vysavač
1 prachová nádoba
1 centrální kombi podlahový kartáč se štětinami a lamelami
2 HEPA filtr
4 postranní kartáče
1 dálkové ovládání
1 nabíjecí stanice
1 virtuální stěna
1 síťový adaptér
1 čisticí kartáček
2 baterie AA
2 baterie AAA
1 návod k obsluze

Technické data

Robotický vysavač

Model:	Silvercrest SSRA1
Provozní napětí:	14,8 V⎓ (stejnosměrný proud)
Jmenovitý výkon:	22 W
Akumulátor:	lithium-iontový akumulátor 4 články, 2,6 Ah, 14,8 V, 38,5 Wh
Doba provozu:	maximálně 120 minut (v závislosti na režimu a stavu podlahy)
Doba nabíjení:	cca 5 až 6 hodin

Nabíjecí stanice

Jmenovité výstupní napětí:	19 V⎓ (stejnosměrný proud)
Jmenovitý výstupní proud:	0,6 A

Dálkové ovládání

Model:	SSRA1
Jmenovité vstupní napětí:	3 V⎓ (stejnosměrný proud)
Baterie:	2 x 1,5 V AAA (v obsahu dodávky)
Frekvenční pásmo:	2,412 – 2,484 GHz
Maximální vyzářený vysílací výkon:	280 mA@16 dBm

Síťový adaptér

Vstup:	100 – 240 V~ 0,5 A maximálně 50 / 60 Hz
Výstup:	19 V⎓ (stejnosměrný proud) 0,6 A
Spotřeba proudu standby:	maximálně 1 W
Spotřeba proudu při nabíjení:	maximálně 15,5 W

Virtuální stěna

Baterie:	2 x 1,5 V AA (v obsahu dodávky)

App

Systémové požadavky:	iOS od verze 9.0, Android™ od verze 4.4

Bezpečnostní upozornění

USCHOVEJTE SI VŠECHNY BEZPEČNOSTNÍ POKYNY A INSTRUKCE PRO PŘÍPADNÉ POZDĚJŠÍ POUŽITÍ!

- **VÝSTRAHA! NEBEZPEČÍ OHROŽENÍ ŽIVOTA A ÚRAZU PRO MALÉ I VELKÉ DĚTI!** Nenechávejte děti nikdy bez dohledu s obalovým materiálem. Hrozí nebezpečí udušení. Uchovávejte výrobek mimo dosah dětí.
- **VÝSTRAHA! NEBEZPEČÍ OHROŽENÍ ŽIVOTA!** Baterie nepatří do dětských rukou. Nenechávejte baterie nikde volně ležet. Hrozí nebezpečí, že je děti nebo domácí zvířata spolknou. V případě spolknutí okamžitě vyhledejte lékaře.
- Tento výrobek mohou používat děti od 8 let, osoby se sníženými fyzickými, smyslovými nebo duševními schopnosti nebo s nedostatečnými zkušenostmi a znalostmi, jestliže budou pod dohledem nebo byly poučeny o bezpečném používání výrobku a chápou nebezpečí, která z jeho používání vyplývají.
- Zajistěte, aby napětí přívodního proudu odpovídalo udanému napětí na nabíjecí stanici 2.
- Používejte jen originální, výrobcem dodané, znovu nabíjecí baterie a nabíjecí stanici 2. Použití nenabíjecích baterií není povoleno. Další informace k baterii najdete v kapitole „Technická data“.
- Poškozená nabíjecí stanice 2 se nesmí používat.
- Zacházejte se síťovým kabelem 4 opatrně, aby se nepoškodil. Nepoužívejte síťový kabel 4 k přemisťování resp. tahání výrobku nebo nabíjecí stanice 2. Nechávejte výrobek jezdit přes síťový kabel 4 a chraňte ho před zdroji tepla.
- Poškozený síťový kabel 4 musí vyměnit kvalifikovaný pracovník, aby se vyloučila ohrožení.
- Nepoužívejte výrobek, jestliže po
  - pádu,
  - poškození,
  - vniknutí vody,
  - použití venku

správně nepracuje. Nechte výrobek opravit u výrobce resp. u zákaznického servisu.

- Nepoužívejte výrobek v místnosti, ve které jsou děti.
- Nepoužívejte výrobek na mokrých nebo vlhkých podlahách.
- Nepoužívejte výrobek v blízkosti otevřeného ohně.
- Nepoužívejte výrobek při teplotách přes +40 °C nebo pod +10 °C.
- Před použitím odstraňte překážky, jako např. kabely, hračky a jiné předměty.
- Ohněte kraje koberce pod koberec. Nenechte záclony a ubrusy viset až na podlahu.
- Postavte nábytek správně.
- Testujte výrobek v místech se schody. Tak můžete zjistit, jestli výrobek okraj v místě možného pádu rozezná.
- Nestavte se do pracovního prostoru robotického vysavače. Toto místo pak robotický vysavač nemůže vyčistit.
- Nenechávejte vlasy, oblečení a prsty v blízkosti otvorů nebo provozních dílů výrobku.
- Nenechávejte výrobek nasávat materiály, které ho mohou ucpat, např. kameny, papírový odpad, atd.
- Nenechávejte výrobek nasávat vznětlivé materiály, např. benzín, náplně do tiskáren nebo fotokopírek.
- Nenechávejte výrobek nasávat hořící předměty, např. cigarety, zápalky, popel, aj., které mohou způsobit požár.
- Nepoužívejte výrobek s ucpaným sacím otvorem. Odstraňte prach, vlasy, vatu, atd., aby mohl vzduch sacím otvorem bez problémů proudit.
- Před použitím správně nainstalujte prachovou nádobu 17 a filtry 6, 25, 26.
- Před každým uvedením do provozu zkontrolujte plochu, kterou chcete vyčistit podle bezpečnostních pokynů a pokynů k přípravě místnosti.
- Před každým uvedením do provozu zkontrolujte nabíjecí stanici resp. síťový adaptér, jestli nejsou poškozené.
- Kontrolujte pravidelně filtry a prachovou nádobu, abyste prodloužili životnost Vašeho výrobku.
- Nepoužívejte nikdy výrobek bez filtru, aby se nepoškodil motor a tím se nezkrátila životnost výrobku.
- Před každou přepravou výrobek vypněte.
- Výrobek nabíjejte nejméně jednou za měsíc, abyste zabránili hlubokému vybití a tím poškození akumulátorů.

- Nepřikrývejte nebo nepřelepujte senzory proti pádu výrobku. Jinak nemůže výrobek navigovat.
- Čistěte senzory proti pádu pravidelně. Jestliže jsou podlahové senzory znečištěné hrozí nebezpečí, že výrobek na schodech nebo stupních spadne dolů.
- Provozujte výrobek s dálkovým ovládáním jen tehdy, jestliže je v dohledu.
- Informujte o provozu popřípadě i ostatní osoby v místnosti, aby nikdo na výrobek nešlápl nebo o něj nezakopnul.
- Nepoužívejte dále výrobek, jestliže mají umělohmotné díly výrobku trhliny anebo jsou deformované. Nahrazujte vadné díly jen vhodnými originálními náhradními díly.

Bezpečnostní pokyny pro baterie a akumulátory

- **NEBEZPEČÍ OHROŽENÍ ŽIVOTA!** Uchovávejte baterie a akumulátory mimo dosah dětí. V případě spolknutí okamžitě vyhledejte lékařskou pomoc!
- **NEBEZPEČÍ VÝBUCHU!** Nenabíjecí baterie nikdy znovu nenabíjejte. Baterie nebo akumulátory nezkratujte ani je neotevírejte. Hrozí přehřátí, nebezpečí požáru nebo jejich prasknutí.
- Nikdy neházejte baterie nebo akumulátory do ohně ani do vody.
- Nevystavujte baterie nebo akumulátory mechanickému zatížení.

Nebezpečí vytečení baterií / akumulátorů

- Zabraňte extrémním podmínkám a teplotám, např. na topení anebo na slunci, které mohou negativně ovlivnit funkci baterií nebo akumulátorů.
- V případě vytečení baterií / akumulátorů zabraňte kontaktu chemikálií s pokožkou, očima a sliznicemi! Omyjte ihned postižená místa dostatečným množstvím čisté vody a vyhledejte lékařskou pomoc!
- **NOSTE OCHRANNÉ RUKAVICE!** Vyteklé i poškozené baterie nebo akumulátory mohou při kontaktu s pokožkou způsobit její poleptání. Noste proto vhodné rukavice.
- V případě vytečení ihned odstraňte baterie nebo akumulátory z výrobku, abyste zabránili jeho poškození!

- Používejte jen baterie nebo akumulátory stejného typu. Nekombinujte staré baterie nebo akumulátory s novými!
- Odstraňte baterie nebo akumulátory při delším nepoužívání z výrobku.

Nebezpečí poškození výrobku

- Používejte jen udaný typ baterie nebo akumulátoru!
- Nasazujte baterie nebo akumulátory podle označení polarity (+) a (-) na bateriích nebo akumulátorech a na výrobku.
- Vyčistěte před vložením kontakty baterie nebo akumulátoru a kontakty v přihrádce na baterie!
- Vybité baterie nebo akumulátory ihned vyjměte z výrobku.

Jen pro robotický vysavač

- Tento výrobek má vestavěný akumulátor, který nemůže uživatel vyměnit. Demontáž nebo výměnu akumulátorů smí provádět jen výrobce, servis nebo podobně kvalifikovaná osoba, aby se předešlo možným ohrožením. Při likvidaci je třeba poukázat na to, že výrobek obsahuje akumulátory.

Uvedení do provozu

Nabíjení výrobku

Před prvním použitím výrobek úplně nabijte. Nabíjení trvá cca 5 až 6 hodin. Průběh nabíjení je viditelný také na displeji 1.

- Postavte nabíjecí stanici 2 a připojte síťový kabel 4.
- Postavte nabíjecí stanici 2 plošně ke stěně.
  Upozornění: Neumisťujte ve vzdálenosti 1 m od levé a pravé strany ani 2 m od přední strany žádné předměty.
- Před nabíjením zapněte na výrobku vypínač 9 (do polohy „–“).
- Postavte výrobek na nabíjecí stanici 2 a vyrovnejte ho na nabíjecích kontaktech 3.
- Alternativně můžete síťový kabel 4 zapojit přímo do nabíjecí přípojky 10 výrobku.
  Upozornění: Výrobek někdy koriguje jeho pozici v nabíjecí stanici.

Tlačítko „Start / Přestávka“ 12

bliká oranžově:	nabíjí
svítí zeleně:	nabíjení ukončeno
nesvítí:	režim spánku

Upozornění: V okolí nabíjecí stanice 2 se nesmí 15 cm nad podlahou nacházet žádné zrcadlo nebo reflexní předměty. Popřípadě je přikryjte.

⚠ **POZOR!** Nevystavujte nabíjecí stanici 2 přímému slunečnímu záření.

⚠ **POZOR!** Polohu nabíjecí stanice 2 měňte pokud možno jen zřídka.

Nasazení postranních kartáčů

- Namontujte postranní kartáče 20 podle barvy umístění na výrobku, zatlačením kartáčů na barevné kolíky.
- Dejte pozor, aby byly postranní kartáče 20 dobře připevněné.

Zapínání a vypínání výrobku

- Zapněte vypínač 9 na straně výrobku. „–“ znamená zapnuto, „O“ znamená vypnuto. Zeleně svítící tlačítko „Start/Přestávka“ 12 znamená, že byl výrobek úspěšně zapnutý.

Upozornění: Po ukončeném čištění výrobek nevypínejte. Nechte výrobek v nabíjecí stanici 2, aby byl připraven pro další čištění.
Upozornění: Po vypnutí vypínačem 9 se smaže datum, čas a termíny pro vysávání.

Obsluha

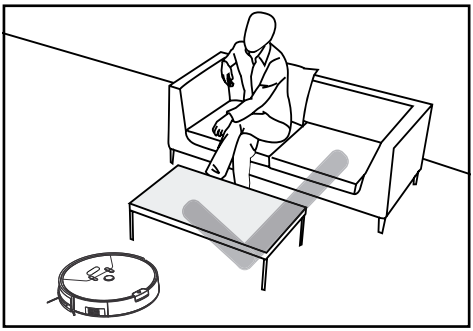

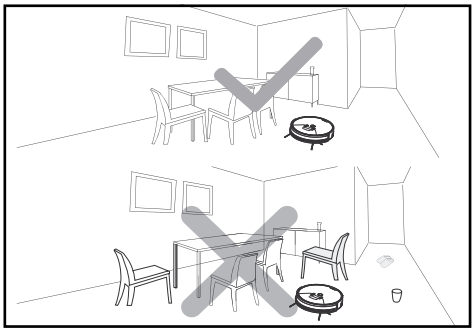

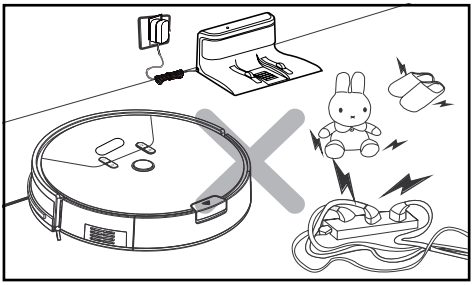

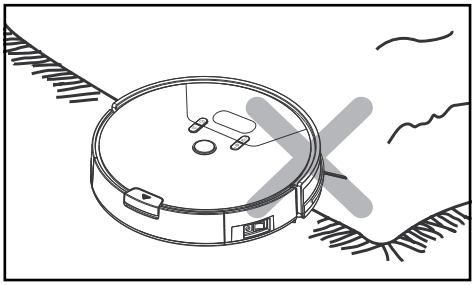

Z důvodů komplexnosti domácího prostředí je možné, že výrobek pravděpodobně některé části podlahy vynechá. K dosažení lepšího výsledku čištění doporučujeme používat výrobek denně.

- Před použitím odstraňte překážky, např. síťový kabel, hračky a jiné předměty.
- Ohrňte okraje koberců pod koberce. Nenechávejte záclony a ubrusy viset až na podlahu.
- Postavte nábytek správně.
- Testujte výrobek v místech se schody. Tím můžete rozpoznat, jestli výrobek rozezná okraj místa, kde může spadnout.
- Nestavte se do pracovního prostoru robotického vysavače. Jinak nemůže robotický vysavač toto místo vyčistit.

Hledání robotického vysavače

- Po stisknutí tlačítky „Robotický vysavač hledat“ 31 na dálkovém ovládání zazní tón. Tím můžete zjistit pozici Vašeho robotického vysavače.

Čištění

- Stiskněte tlačítko „Start/Přestávka“ 12 na robotickém vysavači nebo na dálkovém ovládání 28. Tlačítko „Start/Přestávka“ 12 na robotickém vysavači se rozsvítí.
- Jestliže bliká tlačítko „Start/Přestávka“ 12, začíná robotický vysavač s „Klasický režim“.

Přestávka

- K přerušení režimu čištění stiskněte na robotickém vysavači tlačítko „Start / Přestávka“ 12 nebo na dálkovém ovládání 28.
- V přestávce robotického vysavače můžete směrovacími tlačítky 27 na dálkovém ovládání řídit jeho pohyby vlevo/ vpravo/ dopředu/ dozadu.
  Poznámka: Jestliže trvá přestávka déle než 10 minut přejde robotický vysavač do režimu spánku a tlačítko „Start / Přestávka“ 12 zhasne.
- Novým stisknutím tlačítka „Start / Přestávka“ 12 na robotickém vysavači nebo na dálkovém ovládání 28 můžete režim spánku ukončit. Potom stiskněte tlačítko s požadovaným režimem, aby pokračoval v práci.

Poznámka: Po přestávce, po zahájení práce plánuje výrobek nově oblast čištění a možná začne znovu čistit již vyčištěnou plochu.
Poznámka: Jestliže vlastníte dva robotické vysavače, může se stát, že je můžete oba obsluhovat jedním dálkovým ovládáním.

Čistící režimy

Pro dosažení lepšího účinku čištění je výrobek vybaven různými čistícími režimy. Tyto režimy můžete volit stisknutím tlačítka na panelu obsluhy, na dálkovém ovládání nebo v aplikaci (App).

- Před startem do dalšího režimu zajistěte, aby byl výrobek „Probuzený“. K ukončení režimu spánku stiskněte tlačítko „Start / Přestávka“ 12 na robotickém vysavači nebo na dálkovém ovládání 28.

Klasický režim

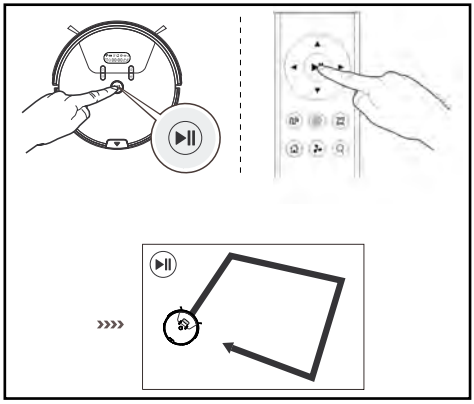

V tomto režimu jezdí výrobek ve všech směrech. Tento režim se doporučuje k použití na kobercích.

- K nastartování „Klasický režim“ stiskněte tlačítko „Start / Přestávka“ 12 na robotickém vysavači nebo na dálkovém ovládání 28.

Automatický režim

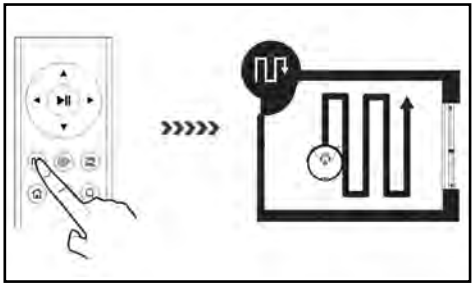

V tomto režimu jezdí výrobek v paralelních, překrývajících se dráhách. Pro orientaci a změření místnosti se předtím vysávají okraje místnosti.

- K nastartování tohoto režimu stiskněte tlačítko „Automatický režim“ 13 na robotickém vysavači nebo na dálkovém ovládání 34.

Režim spot

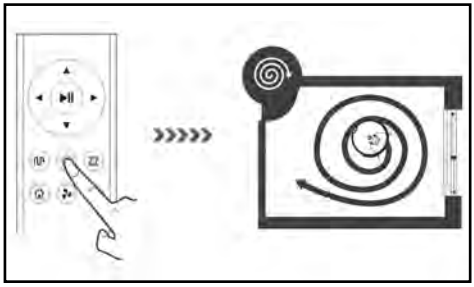

Tento režim je vhodný k čištění míst s vysokou koncentrací nečistot nebo prachu. Ve Spot režimu se výrobek koncentruje na jedno místo čištění.

- K nastartování tohoto režimu stiskněte tlačítko „Režim spot“ 15 na robotickém vysavači nebo na dálkovém ovládání 29.

Poznámka: Výrobek vysává v poloměru 50 cm.

Maximální režim

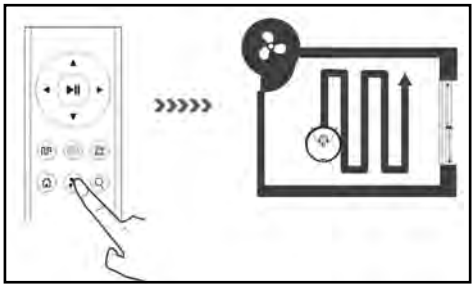

Tento režim je vhodný na čištění silně znečištěných na prašných podlah.

- Stiskněte na dálkovém ovládání, v režimech Klasický, Automatický nebo Rohy, tlačítko „Maximální režim“ 32. Síla sání se za účelem hlubokého čištění zvýší.
- Stiskněte znovu tlačítko „Maximální režim“ 32 pro přechod do aktuálního režimu s normálním výkonem.

Režim pro rohy

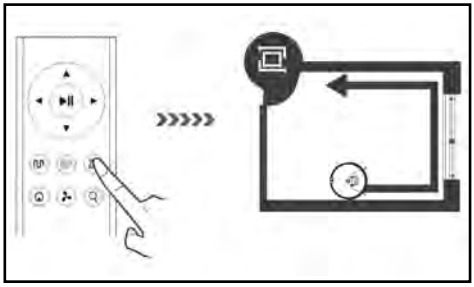

Tento režim je vhodný načištění rohů a hran místnosti. V rohovém režimu pojíždí výrobek podle ohraničení (např. podle stěny). V tomto režimu čistí výrobek 20 minut, potom se vrátí k nabíjecí stanici.

- K nastartování tohoto režimu stiskněte na dálkovém ovládání tlačítko „Režim pro rohy“ 30.

Režim vracení

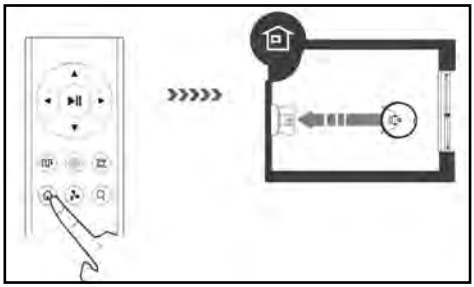

Použijte tento režim k vrácení výrobku na nabíjecí stanici 2.

Poznámka: Robotický vysavač se automaticky vrací na nabíjecí stanici, jestliže je akumulátor slabý.

- Pro návrat robotického vysavače na nabíjecí stanici 2 stiskněte tlačítko „Režim vracení“ 16 na robotickém vysavači nebo na dálkovém ovládání 33.

Virtuální stěna

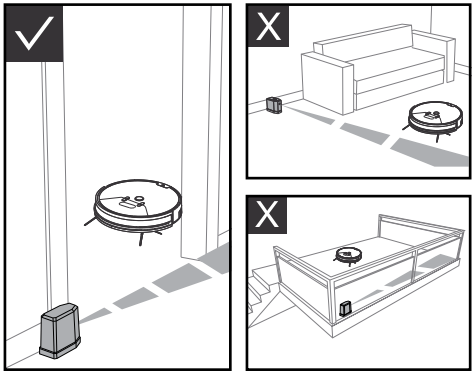

Pro zvýšení efektivity čištění rozděluje virtuální stěna 5 Váš dům nebo Váš byt na separátní oblasti. Ke zlepšení výkonu umístěte virtuální stěnu 5 u dveří nebo před chodbou se šířkou méně než 3 m.

- Virtuální stěna 5 vytváří neviditelnou bariéru, blokující výrobek v délce až 3 m.
- Před použitím virtuální stěny 5 musíte nasadit 2 baterie AA (v obsahu dodávky). K tomu otevřete kryt přihrádky na baterie a vložte dovnitř baterie. Dbejte přitom na správnou polaritu.
- K zapnutí virtuální stěny 5 posuňte její vypínač do polohy „ON“.
- Virtuální stěna 5 musí být umístěna tak, aby laser probíhal paralelně s podlahou a aby byla přihrádka na baterii na spodní straně.
- Jestliže není virtuální stěna 5 v provozu posuňte její vypínač do polohy „OFF“.
- Umisťujte Váš robotický vysavač uvnitř „pracovní plochy“, jak je znázorněno na obrázku.

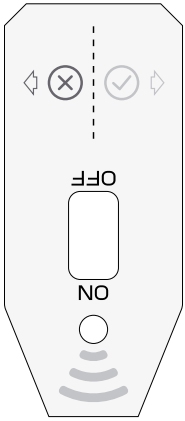

Oblast ⊗: žádná pracovní oblast
Oblast ✓: pracovní oblast

Termíny úklidu

Pro jednoduché čištění můžete čas a časový plán budoucích dob čištění nastavit na robotickém vysavači nebo pomocí App.

Nastavení aktuálního času

- Jestliže se robotický vysavač „Probuzený“, přidržte na cca 2 vteřiny tlačítko „Nastavení časového rozvrhu“ 14. Robotický vysavač vydá signál, displej 1 bliká a robotický vysavač přejde do režimu nastavování času.
- Nastavte tlačítky „Nastavení času snížit/ zvýšit“ 15, 16 aktuální čas. Pomocí tlačítka „Nastavení časového rozvrhu“ 14 přecházejte na minutu, hodinu a den v týdnu.
- K volbě 12hodinového nebo 24hodinového formátu stiskněte tlačítko „Automatický režim“ 13 nebo Nastavení času snížit/ zvýšit 15, 16.
- K uložení provedeného nastavení do paměti stiskněte tlačítko „Start / Přestávka“ 12.
  Upozornění: Jestliže není během 15 vteřin stisknuté žádné tlačítko, opustí robotický vysavač nastavování času a nastavený čas se neuloží do paměti.

Nastavení termínu sání

- Stiskněte tlačítko „Nastavení časového rozvrhu“ 14, jestliže je robotický vysavač „Probuzený“. Robotický vysavač vydá signál, „Symbol“ a „MON“ blikají. Robotický vysavač přejde do režimu „Nastavování časového rozvrhu“.

- K nastavení požadovaného času čištění stiskněte tlačítka „Nastavení času snížit / zvýšit“ 15, 16. Pomocí tlačítka „Nastavení časového rozvrhu“ 14 přecházejte na minutu, hodinu a den v týdnu.
- K uložení provedeného nastavení do paměti stiskněte tlačítko „Start / Přestávka“ 12. Robotický vysavač začne s čištěním podle provedeného nastavení.

Smazání termínu čištění

- Stiskněte tlačítko „Nastavení časového rozvrhu“ 14, jestliže je robotický vysavač „Probuzený“. Robotický vysavač vydá signál, „Symbol“ a „MON“ blikají. Robotický vysavač přejde do režimu „Nastavování časového rozvrhu“.
- Stiskněte tlačítko „Automatický režim“ 13 ke smazání časového rozvrhu a displej 1 ukáže „–:–“.
- K aktivaci časového rozvrhu stiskněte znovu tlačítko „Automatický režim“ 13. Displej 1 ukáže naposledy nastavený časový rozvrh. Pro uložení nastaveného časového rozvrhu do paměti stiskněte tlačítko „Start / Přestávka“ 12.

Obsluha prostřednictví App

Výrobek je možné ovládat dálkově pomocí aplikace (App).

Instalace a registrace

App „SILVERCREST SSRA1 AX EU“ je v Apple App Store a u Google Play zdarma k dispozici.
Upozornění: Jestliže máte po zakoupení modelu (IAN 305857) v minulém roce již zařízený účet, musíte si přesto zařídit nový účet.

- Instalujte App „SILVERCREST SSRA1 AX EU“ na Váš Smartphon.
- Otevřete App a klikněte na „Profil“.
- Klikněte na „Přihlášení / Registrace“.
- V přihlašovacím menu klikněte na „Registrace“.